



**ATA DA REUNIÃO ORDINÁRIA DO CONSELHO FISCAL DO  
INSTITUTO DE PREVIDÊNCIA DO MUNICÍPIO DE BARRETOS -  
IPMB - REALIZADA NO DIA 09 DE SETEMBRO DE 2022.**

Aos 09 (nove) dias do mês de Setembro de 2022, às 10:00 horas na Sede do Instituto de Previdência do Município de Barretos (IPMB) - Avenida 33, nº 846, bairro Baroni - Barretos/SP, reuniram-se os membros do Conselho Fiscal, Roberto Carlos da Silva (Presidente), Camila Ferreira de Avila (Secretária do conselho fiscal) e Ana Andréa Borges Celeri (membro), acompanhados do Diretor de Administração e Finanças do IPMB (Frederico Alves de Paula) e do Servidor Adriano Tamburus (Chefe de Contabilidade do IPMB). Iniciada a reunião, os membros do Conselho Fiscal, passam a analisar os balancetes de Receita e Despesa e demais documentos elencados nas pastas de Julho/2022 constatando-se sua normal formalização e, recomendando para a aprovação pelos Conselheiros Administrativos, o Presidente do Conselho Fiscal, pergunta à situação financeira do IPMB, em seguida, o Diretor de Administração e Finanças apresenta aos conselheiros a posição dos fundos de investimentos, no mês de julho/2022, ficando com saldo nas aplicações de R\$37.560.298,95 (trinta e sete milhões, quinhentos e sessenta mil, duzentos e noventa e oito reais, noventa e cinco centavos) e em conta corrente o valor de R\$2.202.147,81 (dois milhões, duzentos e dois mil, cento e setenta e sete reais, salienta também, que os documentos pertinentes encontram-se nos arquivos do IPMB e, postados no sítio do IPMB, foi repassado a título de parcelamentos e reparcelamentos no dia 29/07/2022 o valor de R\$2.140.280,66 (dois milhões, cento e quarenta mil, duzentos e oitenta reais, sessenta e seis centavos) e, as contribuições patronal e servidor repassadas ao IPMB no mês de julho/2022 totalizaram o valor de R\$4.560.863,65 (quatro milhões, quinhentos e sessenta e mil, oitocentos e sessenta e três reais, sessenta e cinco centavos). O Diretor de Administração e Finanças também apresenta aos conselheiros relatórios da posição da carteira e os saldos existentes nas contas correntes, bem como dos investimentos efetuados pelo IPMB, disponibilizadas pela consultoria financeira DI BLASI, conforme planilha que segue anexa e postada no sítio do IPMB. O Diretor de Administração e Finanças explica que tais investimentos foram efetuados em instituições





## INSTITUTO DE PREVIDÊNCIA DO MUNICÍPIO DE BARRETOS

Fone: (17) 3322-8358

Av. Trinta e Três, 846 - Baroni - CEP 14780-192 - Barretos-SP  
LEI MUNICIPAL Nº 3.705 de 08-11-2004 - CNPJ 66.998.014/0001-54

financeiras oficiais devidamente credenciadas pelo comitê de investimentos, as aplicações e resgates formalizados pela Diretoria Executiva, são ratificadas e autorizadas por esse Conselho Fiscal, não necessitando reuniões para isso, informa que, os resgates e aplicações são registradas em "APR" e informadas para "Auditoria Eletrônica Audesp - RIRP/TCESP e também ao CADPREV, caso a Diretoria Executiva pretenda fazer aportes em um novo fundo de Investimento, é necessária a aprovação prévia deste Conselho Fiscal. O Presidente do Conselho Fiscal (Roberto), pergunta ao Chefe de Contabilidade do IPMB (Adriano), a situação Orçamentária e Financeira, referente a (janeiro/2022 a julho/2022), o Adriano explanou a situação orçamentária e financeira, onde o fechamento, apresentou a seguinte posição orçamentária, receita R\$45.429.611,69 (quarenta e cinco milhões, quatrocentos e vinte e nove mil, seiscentos e onze reais, sessenta e nove centavos), contra uma despesa liquidada de R\$49.062.048,63 (quarenta e nove milhões, sessenta e dois mil, quarenta e oito reais, sessenta e três centavos), perfazendo-se déficit de R\$3.632,436,94 (três milhões, seiscentos e trinta e dois mil, quatrocentos e trinta e seis reais, noventa e quatro centavos), quanto à questão financeira, explanou o seguinte, o IPMB, iniciou o exercício de 2022, com o saldo de R\$37.334.591,57 (trinta e sete milhões, trezentos e trinta e quatro mil, quinhentos e noventa e um reais, cinquenta e sete centavos), perfazendo-se uma capitalização de janeiro/2022 a julho/2022 de R\$2.432.365,02 (dois milhões, quatrocentos e trinta e dois mil, trezentos e sessenta e cinco reais, dois centavos), informou também, que no mês de julho/2022, foram pagos (proventos) aos aposentados e pensionistas do IPMB o valor de R\$5.330.840,08 (cinco milhões, trezentos e trinta mil, oitocentos e quarenta reais, oito centavos) e R\$1.012.616,85 (um milhão, doze mil, seiscentos e dezesseis reais, oitenta e cinco centavos), acrescentou que foram recebidos do comprev (compensação previdenciária) de janeiro/2022 a julho/2022 o valor de R\$1.004.247,92 (um milhão, quatro mil, duzentos e quarenta e sete reais, noventa e dois centavos), sendo pagos com RPV (requisitório de pequeno valor) o valor de R\$90.030,34 (noventa mil, trinta reais, trinta e quatro centavos), total de janeiro/2022 a julho/2022 de R\$289.571,15 (duzentos e









## INSTITUTO DE PREVIDÊNCIA DO MUNICÍPIO DE BARRETOS

Fone: (17) 3322-8358

Av. Trinta e Três, 846 - Baroni - CEP 14780-192 - Barretos-SP  
LEI MUNICIPAL Nº 3.705 de 08-11-2004 - CNPJ 66.998.014/0001-54

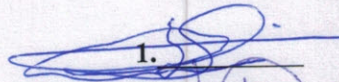
oitenta e nove mil, quinhentos e setenta e um reais, quinze centavos) e, com precatórios o valor de R\$323.010,31 (trezentos e vinte e três mil, dez reais, trinta e um centavos), totalizando de janeiro/2022 a julho/2022 o valor de R\$2.295.555,61 (dois milhões, duzentos e noventa e cinco mil, quinhentos e cinquenta e cinco reais, sessenta e um centavos), o Presidente do Conselho Fiscal (Roberto) e as demais conselheiras, agradecem as informações apresentadas. O Presidente do Conselho Fiscal (Roberto), informa as demais conselheiras que recebeu a resposta dos ofícios 002/2022 e 003/2022 enviados ao conselho administrativo, a respeito do cálculo atuarial, que segue anexo. Em seguida as conselheiras Camila e Andrea, perguntam a respeito do cálculo atuarial 2022/2021, em seguida é apresentado as mesma o referido cálculo, aproveitando a situação, o Roberto Carlos (presidente do conselho fiscal), ao analisar o referido relatório, juntamente com às conselheiras, mostraram preocupação com o déficit apresentado na sigla de R\$907.464,836,97 (novecentos e sete milhões, quatrocentos e sessenta e quatro mil, oitocentos e trinta e seis reais, noventa e sete centavos), onde o relatório apresenta também, a sugestão para equacionamento do referido déficit. Com isso, será enviado outro ofício ao conselho administrativo, solicitando atenção com referência ao cálculo atuarial e, também, solicitando que seja marcada reunião presencial com o atuário, para informações técnicas. O Presidente do Conselho Fiscal (Roberto), agradece a presença das conselheiras e demais participantes, encerra a reunião às 12:20 hs, sendo lavrada a presente ata, que após lida e achada conforme, será devidamente assinada. Eu, Camila Ferreira de Ávila, secretária do Conselho Fiscal, redijo a presente Ata, subscrevo e assino juntamente com os demais participantes.

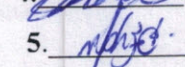
1. Roberto Carlos da Silva - Presidente Conselho Fiscal
2. Adriano Tamburus – Chefe de Contabilidade do IPMB
3. Frederico Alves de Paula – Diretor de Administração e Finanças do IPMB
4. Camila Ferreira de Avila - Secretária do Cons. Fiscal
5. Ana Andréa Borges Celeri - Membro do Cons. Fiscal

1.   
2.   
3.   
4.   
5. 



## Frederico de Paula

**De:** Frederico de Paula <adm.fin.ipmb@barretos.sp.gov.br>  
**Enviado em:** segunda-feira, 5 de setembro de 2022 15:52  
**Para:** 'Roberto'  
**Cc:** 'contabilidade.ipmb@barretos.sp.gov.br';  
'lincoln.previdencia@barretos.sp.gov.br'; 'Leonardo Lisboa';  
'rh.ipmb@barretos.sp.gov.br'; 'Controleinterno.ipmb@barretos.sp.gov.br'  
**Assunto:** RES: Reunião Conselho Fiscal

**Controle:**

Destinatário	Ler
'Roberto'	
'contabilidade.ipmb@barretos.sp.gov.br'	
'lincoln.previdencia@barretos.sp.gov.br'	
'Leonardo Lisboa'	
'rh.ipmb@barretos.sp.gov.br'	
'Controleinterno.ipmb@barretos.sp.gov.br'	
Roberto	Lida: 05/09/2022 16:19

Prezado Roberto Carlos da Silva,  
Presidente do Conselho Fiscal do Instituto de Previdência do Município de Barretos (IPMB).

Boa tarde!

Fica agendada a reunião para o dia solicitado, ou seja, 09/09/2022 às 10hs, sede do IPMB.

Atenciosamente.

Frederico Alves de Paula .  
Diretor de Administração e Finanças  
Certificação Profissional



**ANBIMA** CPA 10  
INSTITUTO DE PREVIDENCIA DO MUNICIPIO DE BARRETOS  
Fone ( 17 ) 3322-8358  
Av. 33 – Nr. 846 – Baroni – CEP 14780-192 – Barretos/SP  
CNPJ 66.998.014/0001-54

**De:** Roberto <roberto@camarabarretos.sp.gov.br>  
**Enviada em:** segunda-feira, 5 de setembro de 2022 15:02  
**Para:** Frederico Instituto <adm.fin.ipmb@barretos.sp.gov.br>  
**Assunto:** Reunião Conselho Fiscal

Presado Sr.  
Frederico Alves de Paula  
diretor de Administração e Finanças  
Boa tarde!



Gostaria de saber da possibilidade de se marcar reunião do conselho fiscal para o dia 09/09/2022 às 10:00hs, para análise do balancete referente a mês de julho/2022 e de outros assuntos pertinentes.

Atenciosamente;

Roberto Carlos da Silva  
Chefe de Informática  
Câmara Municipal de Barretos  
(17)3321-8888



# RELATÓRIO MENSAL DAS POSIÇÕES DA CARTEIRA - JULHO/2022

## FUNDOS - INVESTIMENTOS

	NOME DO FUNDO	SALDO ANTERIOR (R\$)	APLICAÇÕES (R\$)	RESGATE (R\$)	RECEBIMENTO DE JUROS (R\$)	RENDIMENTO (R\$)	SALDO ATUAL (R\$)	RENTABILIDADE (%)
1	BB Previdência RF Fluxo	2.979.472,95	145.412,65	56.912,58	0,00	29.199,70	3.097.172,72	0,9505%
2	BB Previdência TP IPCA	5.231.401,19	0,00	0,00	0,00	4.071,93	5.235.473,12	0,0778%
3	BB Previdência RF IRF-M1	83.091,07	0,00	0,00	0,00	865,91	83.956,98	1,0421%
4	BB Previdência RF IDKA 2	518.155,16	0,00	0,00	0,00	-1.144,57	517.010,59	-0,2208%
5	BB Previdência RF Perfil	4.926.787,95	4.424.000,00	4.670.154,57	0,00	49.583,74	4.730.217,12	1,0362%
6	Caixa FI Brasil Disponibilidades RF	152.919,52	564.425,24	178.388,25	0,00	5.132,62	544.089,13	0,9039%
7	FI Recuperação Brasil RF LP	44.591,55	0,00	0,00	0,00	-781,53	43.810,02	-1,7526%
8	LME REC Multisetorial IPCA - FIDC Senior	541.980,08	0,00	0,00	0,00	1.159,91	543.139,99	0,2140%
9	Títulos Públicos - NTN-C	15.198.480,68	0,00	0,00	563.382,39	119.607,34	14.754.705,63	
10	Títulos Públicos - NTN-B	8.178.907,20	0,00	0,00	0,00	-168.183,55	8.010.723,65	
11								
	<b>SALDO TOTAL</b>	<b>37.855.787,35</b>	<b>5.133.837,89</b>	<b>4.905.455,40</b>	<b>563.382,39</b>	<b>39.511,50</b>	<b>37.560.298,95</b>	

## CONTAS CORRENTE

	CONTÁBIL	BANCO	
	SALDO ANTERIOR (R\$)	SALDO ATUAL (R\$)	
1	Banco do Brasil - C/c 9.651-2	2.162.176,83	2.160.911,96
2	Banco do Brasil - C/c 46.178-4	0,00	0,00
3	Caixa Ec. Federal - C/c 3-1	0,00	0,00
4	Banco Santander - C/C 45-000003-8	3.319,69	5.513,60
5	Banco do Brasil - C/c 62.140-4	47.628,00	38.908,25
	<b>SALDO TOTAL</b>	<b>1.286.773,19</b>	<b>2.206.657,64</b>

Lincoln Del Bianco de Menezes Carvalho  
Diretor Presidente

Frederico Alves de Paula  
Diretor de Administração e Finanças

Adriano Tamburus  
Chefe de Contabilidade  
CRC 094994/O-8 T-SP



# Retorno acumulado - Cliente: INSTITUTO DE PREVIDENCIA DO MUNICIPIO DE BARRETOS

Ano

2022



Mês	Saldo anterior	Aplicações	Resgates	Saldo Atual	Retorno R\$	Efetivo %	Meta %	Atingimento %
JANEIRO	R\$ 37.302.031,70	R\$ 1.956.360,90	R\$ 1.643.078,75	R\$ 38.330.008,28	R\$ 714.694,43	1,8205%	0,9528%	191,0672%
FEVEREIRO	R\$ 38.330.008,28	R\$ 4.766.821,17	R\$ 5.322.663,73	R\$ 38.232.228,02	R\$ 458.062,30	1,0629%	1,4247%	74,6029%
MARÇO	R\$ 38.232.228,02	R\$ 4.626.535,56	R\$ 6.169.839,58	R\$ 37.497.391,61	R\$ 808.467,61	1,8864%	2,0373%	92,5908%
ABRIL	R\$ 37.497.391,61	R\$ 2.027.809,67	R\$ 1.099.635,96	R\$ 38.877.419,49	R\$ 451.854,17	1,1432%	1,4750%	77,5054%
MAIO	R\$ 38.877.419,49	R\$ 5.115.132,17	R\$ 6.602.617,67	R\$ 37.754.132,16	R\$ 364.198,17	0,8279%	0,8825%	93,8089%
JUNHO	R\$ 37.754.132,16	R\$ 4.901.022,33	R\$ 4.906.198,90	R\$ 37.855.787,35	R\$ 106.831,76	0,2505%	1,0834%	23,1175%
JULHO	R\$ 37.855.787,35	R\$ 5.133.837,89	R\$ 5.468.837,79	R\$ 37.560.298,95	R\$ 39.511,50	0,0919%	-0,2722%	133,7654%
Total	R\$ 28.527.519,69	R\$ 31.212.872,38	R\$ 5.468.837,79	R\$ 29.43.619,94	R\$ 39.511,50	7,2866%	7,8182%	93,2004%



## Retorno: - Cliente: INSTITUTO DE PREVIDENCIA DO MUNICIPIO DE BARRETOS

Mês/Ano

07/2022



Cadprev

## RENDA FIXA

Fundo	Saldo anterior	Aplicações	Resgates	Saldo Atual	Participação	Retorno R\$	Retorno %	Efetivo %
13.077.415/0001-05 - BB PREV FLUXO RF SIMPLES FI EM COTAS DE FI	R\$ 2.979.472,95	R\$ 145.412,65	R\$ 56.912,58	R\$ 3.097.172,72	8,2459%	R\$ 29.199,70	0,9506%	0,9344%
13.322.205/0001-35 - BB PREV RF IDKA 2 TIT. PUB FI	R\$ 518.155,16	R\$ 0,00	R\$ 0,00	R\$ 517.010,59	1,3765%	-R\$ 1.144,57	-0,2209%	-0,2209%
11.328.882/0001-35 - BB PREV RF IRF-MI TIT. PUB FIC FI	R\$ 83.091,07	R\$ 0,00	R\$ 0,00	R\$ 83.956,98	0,2235%	R\$ 865,91	1,0421%	1,0421%
13.077.418/0001-49 - BB PREV RF REFERENCIADO DE LONGO PRAZO PERFIL FI EM COTAS DE FI	R\$ 4.926.787,95	R\$ 4.424.000,00	R\$ 4.670.154,57	R\$ 4.730.217,12	12,5937%	R\$ 49.583,74	1,0362%	0,5302%
15.486.093/0001-83 - BB PREV RF TIT. PUB IPCA FI	R\$ 5.231.401,19	R\$ 0,00	R\$ 0,00	R\$ 5.235.473,12	13,9388%	R\$ 4.071,93	0,0778%	0,0778%
14.508.643/0001-55 - FUNDO DE INVEST EM COTAS DE FUNDOS DE INVEST CAIXA BRASIL DISPONIBILIDADES RF	R\$ 152.919,52	R\$ 564.425,24	R\$ 178.388,25	R\$ 544.089,13	1,4486%	R\$ 5.132,62	0,9039%	0,7155%
10.740.670/0001-06 - FI CAIXA BRASIL IRF-MI TIT. PUB RF	R\$ 0,00	R\$ 0,00	R\$ 0,00	R\$ 0,00	0,0000%	R\$ 0,00	1,0317%	0,0000%
03.737.206/0001-97 - FI CAIXA BRASIL RF REFERENCIADO DE LONGO PRAZO	R\$ 0,00	R\$ 0,00	R\$ 0,00	R\$ 0,00	0,0000%	R\$ 0,00	1,0069%	0,0000%
11.902.276/0001-81 - FI RECUPERAÇÃO BRASIL RF LONGO PRAZO	R\$ 44.591,55	R\$ 0,00	R\$ 0,00	R\$ 43.810,02	0,1166%	-R\$ 781,53	-1,7526%	-1,7527%
12.440.789/0001-80 - LME REC MULTISSETORIAL IPCA - FI EM DIREITOS CREDITÓRIOS	R\$ 541.980,08	R\$ 0,00	R\$ 0,00	R\$ 543.139,99	1,4460%	R\$ 1.159,91	0,2140%	0,2140%



Fundo	Saldo anterior	Aplicações	Resgates	Saldo Atual	Participação	Retorno R\$	Retorno %	Efetivo %
66.998.014/0001-54 - NTN-B20450515	R\$ 8.178.907,20	R\$ 0,00	R\$ 0,00	R\$ 8.010.723,65	21,3276%	-R\$ 168.183,55	-2,0563%	-2,0564%
22.375.276/0001-97 - NTN-C 20310101	R\$ 15.198.480,68	R\$ 0,00	R\$ 563.382,39	R\$ 14.754.705,63	39,2827%	R\$ 119.607,34	-2,9199%	0,7869%



Tipo	Saldo anterior	Total aplicações	Total resgates	Saldo atual	Total retorno	Total retorno %	Total retorno efetivo
RENTA FIXA	R\$ 37.855.787,35	R\$ 5.133.837,89	R\$ 5.468.837,79	R\$ 37.560.298,95	R\$ 39.511,50	-1,3524%	0,0919%
Totais	R\$ 37.855.787,35	R\$ 5.133.837,89	R\$ 5.468.837,79	R\$ 37.560.298,95	R\$ 39.511,50	-1,3524%	0,0919%



**Enquadramentos - Cliente: INSTITUTO DE PREVIDENCIA DO MUNICIPIO DE BARRETOS**

Mes/Ano

Mes/Ano



Resolução	% Carteira	Saldo do grupo	Situação
(RPPS) - Res. 4.963/2021 - Títulos Públicos de emissão do TN (SELIC) - Art. 7º, I, "a"	60,610352%	R\$ 22.765.429,28	Enquadrado
(RPPS) - Res. 4.963/2021 - Fundos Renda Fixa 100% TP/ETF - Art. 7º, I, "b"	15,538856%	R\$ 5.836.440,69	Enquadrado
(RPPS) - Res. 4.963/2021 - Fundos de Renda Fixa (CVM) - Art. 7º, III, "a"	22,404744%	R\$ 8.415.288,99	Enquadrado
(RPPS) - Res. 4.963/2021 - FIDC Senior - Art. 7º, V, "a"	1,446048%	R\$ 543.139,99	Enquadrado

**Por benchmark**

**Benchmark**

Benchmark	% Carteira	Saldo do grupo
NTN-C	39,282716%	R\$ 14.754.705,63
CDI	22,288105%	R\$ 8.371.478,97
NTN-B	21,327635%	R\$ 8.010.723,65
IPCA	13,938848%	R\$ 5.235.473,12



FIDC	1,446048%	R\$ 543.139,99
IDKA 2	1,376482%	R\$ 517.010,59
IRF-M 1	0,223526%	R\$ 83.956,98
IMA-B	0,116639%	R\$ 43.810,02



## Retorno: - Cliente: INSTITUTO DE PREVIDENCIA DO MUNICIPIO DE BARRETOS

Mês/Ano

07/2022



Fundo	Benchmark	Mês	Ano	Últimos 3 Meses	Últimos 6 Meses	Últimos 12 Meses	Últimos 24 Meses
11.328.882/0001-35 - BB PREV RF IRF-M1 TIT. PUB FIC FI	IRF-M1	1,0421%	5,8267%	2,7946%	5,1810%	7,7382%	
13.077.415/0001-05 - BB PREV FLUXO RF SIMPLES FI EM COTAS DE FI	CDI	0,9344%	5,7333%	2,8090%	5,0579%	7,9679%	
22.375.276/0001-97 - NTN-C 20310101	NTN-C	0,7869%	15,2248%	2,6702%	9,1999%	8,9055%	
14.508.643/0001-55 - FUNDO DE INVEST EM COTAS DE FUNDOS DE INVEST CAIXA BRASIL DISPONIBILIDADES RF	CDI	0,7155%	3,5803%	1,7980%	3,1373%	4,9570%	
13.077.418/0001-49 - BB PREV RF REFERENCIADO DI LONGO PRAZO PERFIL FI EM COTAS DE FI	CDI	0,5302%	3,7048%	1,5674%	3,0644%	5,8696%	
12.440.789/0001-80 - LME REC MULTISSETORIAL IPCA - FI EM DIREITOS CREDITÓRIOS	FIDC	0,2140%	2,9064%	0,7518%	2,3964%	3,9803%	
15.486.093/0001-83 - BB PREV RF TIT. PUB IPCA FI	IPCA	0,0778%	7,2253%	0,9316%	7,1311%	10,4039%	
10.740.670/0001-06 - FI CAIXA BRASIL IRF-M1 TIT. PUB RF	IRF-M1	0,0000%	0,0000%	0,0000%	0,0000%	0,2036%	
03.737.206/0001-97 - FI CAIXA BRASIL RF REFERENCIADO DI LONGO PRAZO	CDI	0,0000%	0,0000%	0,0000%	0,0000%	0,3465%	
13.322.205/0001-35 - BB PREV RF IDKA 2 TIT. PUB FI	IDKA 2	-0,2209%	6,2211%	0,8199%	6,2110%	9,5102%	
11.902.276/0001-81 - FI RECUPERAÇÃO BRASIL RF LONGO PRAZO	IMA-B	-1,7527%	-3,9566%	-2,0430%	-2,8393%	-9,6882%	
66.998.014/0001-54 - NTN-B20450515	NTN-B	-2,0564%	-0,5545%	-2,3946%	0,9171%	-6,0796%	
Rentabilidade Média		0,0919%	7,2861%	1,1732%	5,3679%	4,6143%	

Resultado em relação a meta		133,76549%	93,1942%	69,0978%	78,9328%	59,0201%	
-----------------------------	--	------------	----------	----------	----------	----------	--



## SECRETARIA DE PREVIDÊNCIA - SPREV



## CADPREV

## RELATÓRIO DO DEMONSTRATIVO DAS APLICAÇÕES E INVESTIMENTOS DOS RECURSOS

ENTE: 44.780.609/0001-04 - Barretos UF: SP Competência: 7/2022 PRÓ-GESTÃO:

Sem Nível

Representante Legal do Ente: 294.123.728-33 - Paula Oliveira Lemos

Unidade Gestora: INSTITUTO DE PREVIDENCIA DO MUNICIPIO DE BARRETOS

Representante Legal da Unidade Gestora:

290.286.598-89 - LINCOLN DEL BIANCO DE MENEZES CARVALHO

Gestor de Recursos: 075.389.348-71 - FREDERICO ALVES DE PAULA

Certificação do Gestor: CPA 10

### Variação do Saldo da Carteira

Tipos de Ativo	07/2021 (R\$)	06/2022 (R\$)	07/2022 (R\$)	% Carteira	% Ano	% Mês
					x Ano	x Mês
Renda Fixa	23.596.107,76	37.855.787,52	37.560.299,13	100,00%		
Fundos de Investimento - 100% Títulos Públicos SELIC - Art. 7º, I, b	-	5.832.647,45	5.836.440,72	15,54%	-	0,07%
Títulos Tesouro Nacional	23.596.107,76	23.377.387,91	22.765.429,31	60,61%	-3,52%	-2,62%
Fundos de Investimento em Renda Fixa - Geral - Art. 7º, III, a	-	8.103.772,07	8.415.289,10	22,40%	-	3,84%
Fundos de Investimento em Direitos Creditórios (FIDC) - Cota Sênior - Art. 7º, V, a	-	541.980,09	543.140,00	1,45%	-	0,21%
<b>TOTAL</b>	<b>23.596.107,76</b>	<b>37.855.787,52</b>	<b>37.560.299,13</b>			

### Segmentos não enquadrados na CMN

Tipos de Ativo	07/2021 (R\$)	06/2022 (R\$)	07/2022 (R\$)	% Carteira	% Ano x Ano	% Mês x Mês
<b>TOTAL</b>	-	-	<b>0,00</b>			

## Portfólio

Rentabilidade no Mês: -1,35%

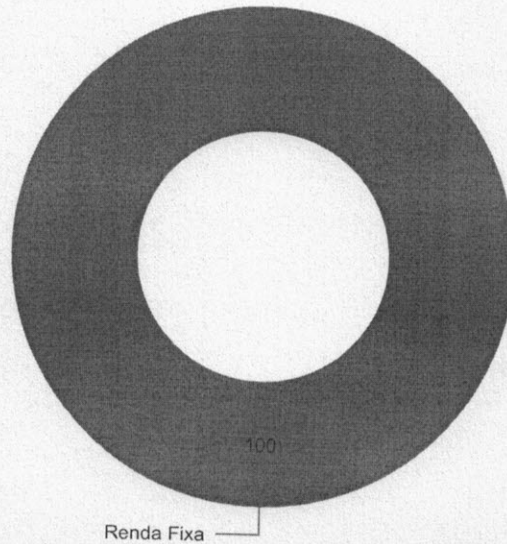

## Portfólio Detalhado

Ativo	Fundo Constituído	7/2022 (%)	R\$	Rent. Mês (%)	Patrimônio Líquido (R\$)	% PL
			<b>39.762.446,94</b>	<b>-1,35</b>		
Fundos de Investimento - 100% Títulos Públicos SELIC - Art. 7º, I, b		15,54	5.836.440,72			
15.486.093/0001-83 - BB PREVIDENCIARIO RENDA FIXA TITULOS PUBLICOS IPCA FUNDO DE INVESTIMENTO		13,94	5.235.473,12	0,07	3.068.003.584,32	0,17
11.328.882/0001-35 - BB PREVIDENCIARIO RENDA FIXA IRF-M1 TITULOS PUBLICOS FUNDO DE INVESTIMENTO EM COTAS DE FUNDO DE INVESTIMENTO		0,22	83.957,00	1,04	4.977.668.769,91	0,00
13.322.205/0001-35 - BB PREVIDENCIARIO RENDA FIXA IDKA 2 TITULOS PUBLICOS FUNDO DE INVESTIMENTO		1,38	517.010,60	-0,22	9.515.072.681,60	0,01
Títulos Tesouro Nacional		60,61	22.765.429,31			
Tesouro IPCA+ com Juros Semestrais (NTN-B) - 760199		21,33	8.010.723,67	-2,05	0,00	0,00
Tesouro Juros Semestrais (NTN-C - 11455)		39,28	14.754.705,64	-2,91	0,00	0,00
Fundos de Investimento em Renda Fixa - Geral - Art. 7º, III, a		22,40	8.415.289,10			



Ativo	Fundo Constituído	7/2022 (%)	R\$	Rent.	Patrimônio Líquido (R\$)	% PL
				Mês (%)		
			<b>39.762.446,94</b>	<b>-1,35</b>		
11.902.276/0001-81 - FUNDO DE INVESTIMENTO RECUPERAÇÃO BRASIL RENDA FIXA LONGO PRAZO		0,12	43.810,02	-1,75	10.943.845,00	0,40
13.077.415/0001-05 - BB PREVIDENCIARIO FLUXO RENDA FIXA SIMPLES FUNDO DE INVESTIMENTO EM COTAS DE FUNDOS DE INVESTIMENTO		8,25	3.097.172,82	0,95	3.157.815.937,43	0,10
13.077.418/0001-49 - BB PREVIDENCIARIO RENDA FIXA REFERENCIADO DI LONGO PRAZO PERFIL FUNDO DE INVESTIMENTO EM COTAS DE FUNDOS DE INVESTIMENTO		12,59	4.730.217,14	1,03	10.247.937.610,00	0,05
14.508.643/0001-55 - FUNDO DE INVESTIMENTO EM COTAS DE FUNDOS DE INVESTIMENTO CAIXA BRASIL DISPONIBILIDADES RENDA FIXA		1,45	544.089,12	0,90	756.882.858,12	0,07
Fundos de Investimento em Direitos Creditórios (FIDC) - Cota Sênior - Art. 7º, V, a - (5,00%)		1,45	543.140,00			
12.440.789/0001-80 - LME REC MULTISSETORIAL IPCA - FUNDO DE INVESTIMENTO EM DIREITOS		1,45	543.140,00	0,21	74.187.990,30	0,73
<b>Total da Carteira (Resolução CMN)</b>			<b>37.560.299,13</b>			
<b>Saldo em Conta Corrente</b>			<b>2.202.147,81</b>			
<b>Saldo em Conta Poupança</b>			<b>0,00</b>			
<b>Total Geral da Carteira</b>			<b>39.762.446,94</b>			
<b>Renda Fixa</b>	<b>100,00</b>		<b>37.560.299,13</b>			

Segmentos não enquadrados na CMN

**APRs de Aplicação**

APR	Identificação	Operação	Quantidade	VI Unit. Patr. Líquido (R\$) (R\$)
<u>A2207000</u>	13.077.415/0001-05 - BB PREVIDENCIARIO FLUXO RENDA FIXA SIMPLES FUNDO DE INVESTIMENTO EM COTAS DE FUNDOS DE INVESTIMENTO	01/07/2022	1.533,199934	2,29 3.259.087.171,94
<u>A2207001</u>	13.077.415/0001-05 - BB PREVIDENCIARIO FLUXO RENDA FIXA SIMPLES FUNDO DE INVESTIMENTO EM COTAS DE FUNDOS DE INVESTIMENTO	04/07/2022	52.556,503456	2,29 3.306.922.750,23

APR	Identificação	Operação	Quantidade	VI Unit (R\$)	Patr. Líquido (R\$)
<u>A2207003</u>	13.077.415/0001-05 - BB PREVIDENCIARIO FLUXO RENDA FIXA SIMPLES FUNDO DE INVESTIMENTO EM COTAS DE FUNDOS DE INVESTIMENTO	07/07/2022	2.470,200874	2,29	3.590.699.086,89
<u>A2207007</u>	13.077.415/0001-05 - BB PREVIDENCIARIO FLUXO RENDA FIXA SIMPLES FUNDO DE INVESTIMENTO EM COTAS DE FUNDOS DE INVESTIMENTO	15/07/2022	6.730,196185	2,30	3.661.750.020,91
<u>A2207011</u>	13.077.415/0001-05 - BB PREVIDENCIARIO FLUXO RENDA FIXA SIMPLES FUNDO DE INVESTIMENTO EM COTAS DE FUNDOS DE INVESTIMENTO	21/07/2022	130,141326	2,31	3.625.785.486,00
<u>A2207017</u>	13.077.418/0001-49 - BB PREVIDENCIARIO RENDA FIXA REFERENCIADO DI LONGO PRAZO PERFIL FUNDO DE INVESTIMENTO EM COTAS DE FUNDOS DE INVESTIMENTO	05/07/2022	1.580.851,973527	2,55	9.613.209.667,23
<u>A2207019</u>	13.077.418/0001-49 - BB PREVIDENCIARIO RENDA FIXA REFERENCIADO DI LONGO PRAZO PERFIL FUNDO DE INVESTIMENTO EM COTAS DE FUNDOS DE INVESTIMENTO	21/07/2022	156.226,277711	2,56	10.011.505.779,78
<u>A2207022</u>	14.508.643/0001-55 - FUNDO DE INVESTIMENTO EM COTAS DE FUNDOS DE INVESTIMENTO CAIXA BRASIL DISPONIBILIDADES RENDA FIXA	01/07/2022	512,809291	2,03	784.803.804,62
<u>A2207023</u>	14.508.643/0001-55 - FUNDO DE INVESTIMENTO EM COTAS DE FUNDOS DE INVESTIMENTO CAIXA BRASIL DISPONIBILIDADES RENDA FIXA	01/07/2022	277.036,70138	2,03	784.803.804,62

**APRs de Resgate**

APR	Identificação	Operação	Quantidade	VI Unit (R\$)	Patr. Líquido (R\$)
<u>A2207002</u>	13.077.415/0001-05 - BB PREVIDENCIARIO FLUXO RENDA FIXA SIMPLES FUNDO DE INVESTIMENTO EM COTAS DE FUNDOS DE INVESTIMENTO	06/07/2022	253,852326	2,29	3.373.980.943,07
<u>A2207004</u>	13.077.415/0001-05 - BB PREVIDENCIARIO FLUXO RENDA FIXA SIMPLES FUNDO DE INVESTIMENTO EM COTAS DE FUNDOS DE INVESTIMENTO	08/07/2022	863,568755	2,30	3.461.538.343,44
<u>A2207005</u>	13.077.415/0001-05 - BB PREVIDENCIARIO FLUXO RENDA FIXA SIMPLES FUNDO DE INVESTIMENTO EM COTAS DE FUNDOS DE INVESTIMENTO	11/07/2022	12.554,551965	2,30	3.545.213.125,83



APR	Identificação	Operação	Quantidade	VI Unit (R\$)	Patr. Líquido (R\$)
<u>A2207006</u>	13.077.415/0001-05 - BB PREVIDENCIARIO FLUXO RENDA FIXA SIMPLES FUNDO DE INVESTIMENTO EM COTAS DE FUNDOS DE INVESTIMENTO	13/07/2022	1.797,437424	2,30	4.072.101.905,03
<u>A2207008</u>	13.077.415/0001-05 - BB PREVIDENCIARIO FLUXO RENDA FIXA SIMPLES FUNDO DE INVESTIMENTO EM COTAS DE FUNDOS DE INVESTIMENTO	18/07/2022	7.793,051373	2,30	8.606.423.009,31
<u>A2207009</u>	13.077.415/0001-05 - BB PREVIDENCIARIO FLUXO RENDA FIXA SIMPLES FUNDO DE INVESTIMENTO EM COTAS DE FUNDOS DE INVESTIMENTO	19/07/2022	130,257667	2,30	3.717.241.378,42
<u>A2207010</u>	13.077.415/0001-05 - BB PREVIDENCIARIO FLUXO RENDA FIXA SIMPLES FUNDO DE INVESTIMENTO EM COTAS DE FUNDOS DE INVESTIMENTO	20/07/2022	11,049617	2,30	3.636.215.435,12
<u>A2207012</u>	13.077.415/0001-05 - BB PREVIDENCIARIO FLUXO RENDA FIXA SIMPLES FUNDO DE INVESTIMENTO EM COTAS DE FUNDOS DE INVESTIMENTO	22/07/2022	304,709531	2,31	3.597.624.206,33
<u>A2207013</u>	13.077.415/0001-05 - BB PREVIDENCIARIO FLUXO RENDA FIXA SIMPLES FUNDO DE INVESTIMENTO EM COTAS DE FUNDOS DE INVESTIMENTO	25/07/2022	731,844222	2,31	3.573.360.968,56
<u>A2207014</u>	13.077.415/0001-05 - BB PREVIDENCIARIO FLUXO RENDA FIXA SIMPLES FUNDO DE INVESTIMENTO EM COTAS DE FUNDOS DE INVESTIMENTO	27/07/2022	55,167485	2,31	3.832.670.022,87
<u>A2207015</u>	13.077.415/0001-05 - BB PREVIDENCIARIO FLUXO RENDA FIXA SIMPLES FUNDO DE INVESTIMENTO EM COTAS DE FUNDOS DE INVESTIMENTO	29/07/2022	256,98633	2,31	3.157.315.937,43
<u>A2207016</u>	13.077.418/0001-49 - BB PREVIDENCIARIO RENDA FIXA REFERENCIADO DI LONGO PRAZO PERFIL FUNDO DE INVESTIMENTO EM COTAS DE FUNDOS DE INVESTIMENTO	04/07/2022	1.451.887,1123831	2,54	9.638.709.695,44
<u>A2207018</u>	13.077.418/0001-49 - BB PREVIDENCIARIO RENDA FIXA REFERENCIADO DI LONGO PRAZO PERFIL FUNDO DE INVESTIMENTO EM COTAS DE FUNDOS DE INVESTIMENTO	11/07/2022	212.606,607089	2,55	9.622.073.837,88
<u>A2207020</u>	13.077.418/0001-49 - BB PREVIDENCIARIO RENDA FIXA REFERENCIADO DI LONGO PRAZO PERFIL FUNDO DE INVESTIMENTO EM COTAS DE FUNDOS DE INVESTIMENTO	27/07/2022	5.746,773762	2,57	10.124.936.499,19
<u>A2207021</u>	13.077.418/0001-49 - BB PREVIDENCIARIO RENDA FIXA REFERENCIADO DI LONGO PRAZO PERFIL FUNDO DE INVESTIMENTO EM COTAS DE FUNDOS DE INVESTIMENTO	29/07/2022	163.263,323066	2,57	10.247.937.610,00

APR	Identificação	Operação	Quantidade	VI Unit (R\$)	Patr. Líquido (R\$)
<u>A2207024</u>	14.508.643/0001-55 - FUNDO DE INVESTIMENTO EM COTAS DE FUNDOS DE INVESTIMENTO CAIXA BRASIL DISPONIBILIDADES RENDA FIXA	07/07/2022	444,41597	2,04	878.073.448,20
<u>A2207025</u>	14.508.643/0001-55 - FUNDO DE INVESTIMENTO EM COTAS DE FUNDOS DE INVESTIMENTO CAIXA BRASIL DISPONIBILIDADES RENDA FIXA	08/07/2022	74.525,7969	2,04	813.310.097,98
<u>A2207026</u>	14.508.643/0001-55 - FUNDO DE INVESTIMENTO EM COTAS DE FUNDOS DE INVESTIMENTO CAIXA BRASIL DISPONIBILIDADES RENDA FIXA	25/07/2022	23,929183	2,05	849.932.804,69
<u>A2207027</u>	14.508.643/0001-55 - FUNDO DE INVESTIMENTO EM COTAS DE FUNDOS DE INVESTIMENTO CAIXA BRASIL DISPONIBILIDADES RENDA FIXA	14/07/2022	12.517,617814	2,04	797.557.565,58

**TOTAL DE RECURSOS APLICADOS PELO RPPS NO MÊS: R\$ 5.133.837,89**

**TOTAL DE RECURSOS RESGATADOS PELO RPPS NO MÊS: R\$ 4.905.455,39**

#### Comitê de Investimento

CPF	Nome	Início de Vigência
075.389.348-71	FREDERICO ALVES DE PAULA	25/09/2019
388.362.558-25	LEONARDO DA SILVA LISBOA	25/09/2019
290.286.598-89	LINCOLN DEL BIANCO DE MENEZES CARVALHO	01/01/2021

#### Conselho Deliberativo

CPF	Nome	Início de Vigência
389.402.258-21	Rafael Henrique Formiga	06/03/2020
215.421.878-42	DANILO CARVALHO DA SILVA	28/03/2019
138.582.108-62	Suzeli Alves de Almeida Augusto	22/01/2021
692.727.278-04	Osmar Cirino	24/09/2020
865.160.608-78	Soniito Pereira de Souza	24/09/2020

#### Conselho Fiscal

CPF	Nome	Início de Vigência
186.469.288-02	Camila Ferreira de Avila	11/11/2019



CPF	Nome	Início de Vigência
200.637.678-05	Ana andrea Borges Celeri	25/04/2022
086.545.828-63	Roberto Carlos da Silva	12/03/2020

### Assinatura do Documento

CPF	Nome	Cargo	Assinatura Digital
075.389.348-71	FREDERICO ALVES DE PAULA	Diretor	02/09/2022 10:49:23
290.286.598-89	LINCOLN DEL BIANCO DE MENEZES CARVALHO	Presidente	02/09/2022 10:54:59



A autenticidade deste documento pode ser conferida no site <https://cadprev.previdencia.gov.br/Cadprev/pages/publico/assinatura/validacao.xhtml?verificador=403345&crc=6ED23E71>, informando o **Código Verificador: 403345** e o **Código CRC: 6ED23E71**.

**BALANÇO ORÇAMENTÁRIO**  
**ORÇAMENTOS FISCAL E DA SEGURIDADE SOCIAL**

Município: Barretos  
Estado de São Paulo

Período: 01/01/2022 a 31/07/2022

Unidade Gestora: 2 - INSTITUTO DE PREVIDENCIA DE BTOS

**RECEITAS ORÇAMENTÁRIAS**

	Previsão Inicial (a)	Previsão Atualizada (b)	Realizações (c)	Saldo (d)=(c-b)
<b>Receitas Correntes (I)</b>	<b>39.900.000,00</b>	<b>39.900.000,00</b>	<b>19.331.792,22</b>	<b>(20.568.207,78)</b>
Impostos, Taxas e Contribuições de Melhoria	5.000.000,00	5.000.000,00	2.788.204,71	(2.211.795,29)
Receita de Contribuições	30.900.000,00	30.900.000,00	13.617.646,36	(17.282.353,62)
Receita Patrimonial	1.600.000,00	1.600.000,00	1.799.016,32	199.016,32
Receita Agropecuária	-	-	-	-
Receita Industrial	-	-	-	-
Receita de Serviços	-	-	-	-
Transferências Correntes	-	-	93.150,00	93.150,00
Outras Receitas Correntes	-	-	-	-
<b>Receitas de Capital (II)</b>	<b>2.400.000,00</b>	<b>2.400.000,00</b>	<b>1.043.772,61</b>	<b>(1.356.227,39)</b>
Operações de Crédito	-	-	-	-
Alienação de Bens	-	-	-	-
Amortizações de Empréstimos	-	-	-	-
Transferências de Capital	-	-	-	-
Outras Receitas de Capital	-	-	-	-
<b>Receitas (Intraorçamentárias) (III)</b>	<b>49.400.000,00</b>	<b>49.400.000,00</b>	<b>26.087.819,47</b>	<b>(23.302.180,53)</b>
<b>SUBTOTAL DAS RECEITAS (IV) = (I + II + III)</b>	<b>89.300.000,00</b>	<b>89.300.000,00</b>	<b>45.429.611,69</b>	<b>(43.870.388,31)</b>
Operações de Crédito Internas	-	-	-	-
Mobilizária	-	-	-	-
Contratual	-	-	-	-
Operações de Crédito Externas	-	-	-	-
Mobilizária	-	-	-	-
Contratual	-	-	-	-
<b>SUBTOTAL COM REFINANCIAMENTO (V) = (IV + V)</b>	<b>89.300.000,00</b>	<b>89.300.000,00</b>	<b>45.429.611,69</b>	<b>(43.870.388,31)</b>
Déficit (VII)	-	-	3.632.436,94	-
<b>TOTAL (VIII) = (VI + VII)</b>	<b>89.300.000,00</b>	<b>89.300.000,00</b>	<b>49.062.048,63</b>	<b>(40.237.981,37)</b>
Saldos de Exercícios Anteriores	-	-	-	-
Recursos Arrecadados em Exercícios Anteriores	-	-	-	-
Superávit Financeiro	-	-	-	-
Reserva de Créditos Adicionais	-	-	-	-



**BALANÇO ORÇAMENTÁRIO**  
**ORÇAMENTOS FISCAL E DA SEGURIDADE SOCIAL**

Município: Barratos  
Estado de São Paulo

Período: 01/01/2022 a 31/07/2022

Unidade Gestora: 2 - INSTITUTO DE PREVIDENCIA DE BTOS

	Despesas Orçamentárias		Despesas Empenhadas (B)	Despesas Liquidadas (H)	Despesas Pagas (I)	Saldo da Dotação (J)=(E-G)
	Dotação Inicial (E)	Dotação Atualizada (F)				
<b>Despesas Correntes (IX)</b>	<b>88.970.000,00</b>	<b>88.970.000,00</b>	<b>48.198.487,89</b>	<b>48.017.291,40</b>	<b>44.017.807,20</b>	<b>38.774.832,31</b>
Pessoal e Encargos Sociais	84.285.000,00	84.285.000,00	46.097.248,59	46.097.248,59	41.124.185,02	38.187.753,41
Juros e Encargos da Dívida	-	-	-	-	-	-
Outras Despesas Correntes	4.685.000,00	4.685.000,00	3.098.221,10	2.920.034,81	2.893.422,18	1.586.778,90
<b>Despesas de Capital (X)</b>	<b>250.000,00</b>	<b>250.000,00</b>	<b>2.016,00</b>	<b>2.016,00</b>	<b>2.016,00</b>	<b>247.984,00</b>
Investimentos	240.000,00	240.000,00	2.016,00	2.016,00	2.016,00	237.984,00
Inversões Financeiras	10.000,00	10.000,00	-	-	-	10.000,00
Amortização da Dívida	-	-	-	-	-	-
Reserva de Contingência (XI)	-	-	-	-	-	-
<b>Despesas (Intraorçamentárias) (XII)</b>	<b>80.000,00</b>	<b>80.000,00</b>	<b>42.751,23</b>	<b>42.751,23</b>	<b>38.830,58</b>	<b>37.248,77</b>
<b>SUBTOTAL DAS DESPESAS (XIII) = (IX + X + XII)</b>	<b>89.300.000,00</b>	<b>89.300.000,00</b>	<b>49.240.234,92</b>	<b>49.062.048,63</b>	<b>44.068.253,79</b>	<b>40.068.765,08</b>
<b>Amortização da Dívida / Refinanciamento (XIV)</b>	-	-	-	-	-	-
Amortização da Dívida Interna	-	-	-	-	-	-
Dívida Mobiliária	-	-	-	-	-	-
Outras Dívidas	-	-	-	-	-	-
Amortização da Dívida Externa	-	-	-	-	-	-
Dívida Mobiliária	-	-	-	-	-	-
Outras Dívidas	-	-	-	-	-	-
<b>SUBTOTAL COM REFINANCIAMENTO (XV) = (XIII + XIV)</b>	<b>89.300.000,00</b>	<b>89.300.000,00</b>	<b>49.240.234,92</b>	<b>49.062.048,63</b>	<b>44.068.253,79</b>	<b>40.068.765,08</b>
<b>Superávit (XVI)</b>	-	-	-	-	-	-
<b>TOTAL (XVII) = (XV + XVI)</b>	<b>89.300.000,00</b>	<b>89.300.000,00</b>	<b>49.240.234,92</b>	<b>49.062.048,63</b>	<b>44.068.253,79</b>	<b>40.068.765,08</b>
<b>Reserva do RPPS (XVIII)</b>	-	-	-	-	-	-

**BALANÇO ORÇAMENTÁRIO**  
**ORÇAMENTOS FISCAL E DA SEGURIDADE SOCIAL**

Município: Barretos  
 Estado de São Paulo  
 Período: 01/01/2022 a 31/07/2022  
 Unidade Gestora: 2 - INSTITUTO DE PREVIDENCIA DE BTOS

**QUADRO DA EXECUÇÃO DOS RESTOS A PAGAR NÃO PROCESSADOS**

	RECEBIMOS		Liquidados	Pagos	Cancelados	Saldo
	Em Exercícios Anteriores	Em 31 de Dezembro do Exercício Anterior				
<b>EXECUÇÃO DE RESTOS A PAGAR NÃO PROCESSADOS</b>	(a)	(b)	(c)	(d)	(e)	(f) = (a+b-d-e)
Despesas Correntes (I)	-	-	-	-	-	-
Pessoal e Encargos Sociais	-	-	-	-	-	-
Juros e Encargos da Dívida	-	-	-	-	-	-
Outras Despesas Correntes	-	-	-	-	-	-
Despesas de Capital (II)	-	-	-	-	-	-
Investimentos	-	-	-	-	-	-
Inversões Financeiras	-	-	-	-	-	-
Amortização da Dívida	-	-	-	-	-	-
Despesas (Intraorçamentárias) (III)	-	-	-	-	-	-
<b>TOTAL (IV) = (I + II + III)</b>	-	-	-	-	-	-

**QUADRO DA EXECUÇÃO DOS RESTOS A PAGAR PROCESSADOS**

	Inscritos		Pagos	Cancelados	Saldo
	Em Exercícios Anteriores	Em 31 de Dezembro do Exercício Anterior			
<b>EXECUÇÃO DE RESTOS A PAGAR PROCESSADOS</b>	(a)	(b)	(c)	(d)	(e) = (a+b-d-e)
Despesas Correntes (I)	-	52.993,08	52.993,08	-	-
Pessoal e Encargos Sociais	-	35.149,65	35.149,65	-	-
Juros e Encargos da Dívida	-	-	-	-	-
Outras Despesas Correntes	-	17.843,43	17.843,43	-	-
Despesas de Capital (II)	-	-	-	-	-
Investimentos	-	-	-	-	-
Inversões Financeiras	-	-	-	-	-
Amortização da Dívida	-	-	-	-	-
Despesas (Intraorçamentárias) (III)	-	-	-	-	-
<b>TOTAL (IV) = (I + II + III)</b>	-	52.993,08	52.993,08	-	-

As Receitas e Despesas Intraorçamentárias foram consideradas para compor dos valores deste ano

FONTE: GOVER - Execução Orçamentária e Contabilidade Pública, 24/Agosto/2022, 13h e 02m.





# INSTITUTO DE PREVIDÊNCIA DO MUNICÍPIO DE BARRETOS

Fone: (17) 3322-8358

Av. Trinta e Três, 846 - Baroni - CEP 14780-192 - Barretos-SP  
LEI MUNICIPAL Nº 3.705 de 08-11-2004 - CNPJ 66.998.014/0001-54

Instituto de Previdência Município Barretos

Demonstrativo da Folha Resumo da Folha de APOSENTADOS - JULHO

Total Geral ..... (1.180 funcionarios)

Cod. R	Descricao	VMensal	DESC	Cod. R	Descricao	VMensal	
PROV 37	Abono Pecuniario	1.560,00		149	Afsaae Aposentados	500,00	
510	Acordo Extra Judicial	7.152,88		546	Antecip. 13o Salario	5.646,09	
544	Adiant. 1o Parc. 13o	182.236,20		120	Aspum	1.820,00	
3	Provento de Aposentado	5.330.840,08		46	Austa Clinicas	138.749,80	
33	Ressarcimento Desc. In	339,15		190	Austa Clinicas Prefeito	7.161,28	
				148	Austa Clinicas SAAE Ap	9.061,21	
				112	Austa co-participacao	15.228,47	
				227	BANCO DO BRASIL IPMB 1	38.759,67	
				238	BANCO DO BRASIL IPMB 2	9.094,88	
				245	BANCO DO BRASIL IPMB 3	1.547,11	
				289	BANCO DO BRASIL PREF 2	241,12	
				228	BANCO DO BRASIL-PREFEI	1.369,29	
				173	BMG Cartao (Prefeitura)	551,56	
				242	CAIXA ECO. IPMB 1	62.243,15	
				279	CAIXA ECO. IPMB 10	220,68	
				294	CAIXA ECO. IPMB 11	106,99	
				243	CAIXA ECO. IPMB 2	18.508,70	
				247	CAIXA ECO. IPMB 3	7.470,99	
				256	CAIXA ECO. IPMB 4	3.600,12	
				269	CAIXA ECO. IPMB 5	1.481,50	
				270	CAIXA ECO. IPMB 6	1.010,93	
				273	CAIXA ECO. IPMB 7	580,25	
				276	CAIXA ECO. IPMB 8	643,90	
				277	CAIXA ECO. IPMB 9	652,96	
				232	CAIXA ECO. PREFEITURA	13.536,68	
				285	CAIXA ECO. PREFEITURA	302,44	
				286	CAIXA ECO. PREFEITURA	302,06	
				287	CAIXA ECO. PREFEITURA	288,14	
				240	CAIXA ECO. PREFEITURA	3.693,57	
				288	CAIXA ECO. PREFEITURA	174,21	
				268	CAIXA ECO. PREFEITURA	1.805,50	
				254	CAIXA ECO. PREFEITURA	3.262,33	
				272	CAIXA ECO. PREFEITURA	950,53	
				159	Capemisa Prev/Seguro	801,22	
				178	Cartao rvcards Afsaae	1.930,64	
				105	Convenio Sindicato	4.648,00	
				191	Coparticipacao Austa P	838,16	
				147	Desp. Medicas Afsaae A	1.124,28	
				177	Emprestimo Afsaae	862,00	
				600	IPMB Aposentados	328.059,35	
				138	IPTU-ATUAL	85,07	
				531	IRRF	354.824,34	
				101	Mens. Sindicato	29.680,00	
				130	Mongeral	1.169,57	
				39	Pagamento Indevido	58,96	
				450	Pensao Alimenticia (D)	21.507,09	
				460	Pensao Alimenticia 2	4.513,88	
				210	Red E.Constitucional No	24.530,35	
				201	SANTANDER IPMB 1	233.517,91	
				234	SANTANDER IPMB 2	31.006,96	
				235	SANTANDER IPMB 3	6.193,23	
				459	SANTANDER IPMB 4	1.122,13	
				274	SANTANDER IPMB 5	533,62	
				202	SANTANDER PREFEITURA 1	25.760,46	
				246	SANTANDER PREFEITURA 2	3.438,51	
				266	SANTANDER PREFEITURA 3	3.109,20	
				271	SANTANDER PREFEITURA 4	932,45	
				295	Sicredi IPMB 1	1.691,98	
				296	Sicredi IPMB 2	118,10	
				297	Sicredi IPMB 3	30,76	
				298	Sicredi IPMB 4	53,26	
				55	Taxa de inclusao Austa	44,76	
				32	Zurich Minas B Segurad	24.608,05	
PROVENTOS:	5.522.128,31	VANTAGENS:	0,00	DESCONTOS:	1.457.360,40	LIQUIDO:	4.064.767,91





# INSTITUTO DE PREVIDÊNCIA DO MUNICÍPIO DE BARRETOS

Fone: (17) 3322-8358

Av. Trinta e Três, 846 - Baroni - CEP 14780-192 - Barretos-SP  
LEI MUNICIPAL Nº 3.705 de 08-11-2004 - CNPJ 66.998.014/0001-54

Instituto de Previdência Município Barretos

Demonstrativo da Folha Resumo da Folha de PENSIONISTAS - JULHO

Total Geral ..... (360 funcionarios)

Cod. R	Descricao	VlMensal	Cod. R	Descricao	VlMensal
PROV 37	Abono Pecuniario	360,00	DESC 149	Afsaae Aposentados	20,00
544	Adiant. 1o Parc. 13o	27.482,01	120	Aspum	60,00
65	Diferenca Prov. de Pen	424,70	46	Austa Clinicas	24.393,11
568	Parcela Prop. (13oSlr)	371,62	148	Austa Clinicas SAAE Ap	525,35
4	Provento de Pensao	1.012.616,85	112	Austa co-participacao	3.123,39
			227	BANCO DO BRASIL IPMB 1	8.454,18
			238	BANCO DO BRASIL IPMB 2	312,48
			245	BANCO DO BRASIL IPMB 3	107,29
			242	CAIXA ECO. IPMB 1	6.830,35
			243	CAIXA ECO. IPMB 2	1.874,73
			247	CAIXA ECO. IPMB 3	1.024,66
			256	CAIXA ECO. IPMB 4	701,21
			269	CAIXA ECO. IPMB 5	267,41
			270	CAIXA ECO. IPMB 6	132,26
			273	CAIXA ECO. IPMB 7	144,99
			159	Capemisa Prev/Seguro	216,13
			105	Convenio Sindicato	120,00
			147	Desp. Medicas Afsaae A	29,73
			615	IPMB Pensionista	38.624,27
			138	IPTU-ATUAL	119,94
			531	IRRF	50.138,23
			101	Mens. Sindicato	6.640,00
			201	SANTANDER IPMB 1	52.503,37
			234	SANTANDER IPMB 2	6.460,28
			235	SANTANDER IPMB 3	2.716,45
			459	SANTANDER IPMB 4	2.030,44
			274	SANTANDER IPMB 5	172,46
			295	Sicredi IPMB 1	541,47
			296	Sicredi IPMB 2	110,91
			297	Sicredi IPMB 3	106,37
<b>PROVENTOS:</b>	<b>1.041.255,18</b>	<b>VANTAGENS:</b>	<b>0,00</b>	<b>DESCONTOS:</b>	<b>208.501,46</b>
				<b>LIQUIDO:</b>	<b>832.753,72</b>

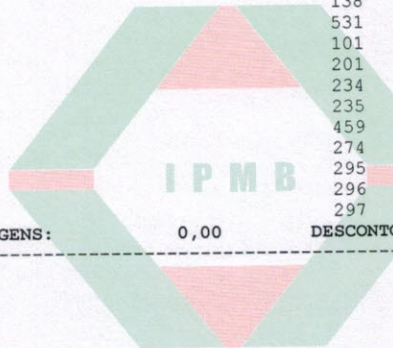



Inat. Previdência Município Barretos

Unidade Gestora: INSTITUTO DE PREVIDENCIA DE BTOS

Conta = 21 - Comprev - RGPS x RPPS - 1.9.9.9.03.0.1.01.00.00

Saldos ate Junho/2022

Valor Previsto .....	=	2.380.000,00
Arrecadado no Mes ...	=	168.263,50
Arrecadado Acumulado	=	981.759,33
Diferença .....	=	-1.398.240,67

Saldo Anterior : 813.495,83-

## ----- Movimentacao -----

Data	Historico	No e Data Docto	Empenho	Contrapartida	Valor
07/06/2022	Arrecadacao da Receita			10985 BANCO DO BRASIL - MOVIMENTO (9.651-2)	168.263,50-
	Referente recebimento do Fluxo da Compensacao Previdenciaria (RGPS X RPPS BARRETOS) - COMPREV - Competencia - ABRIL/2022.				

Arrecadado no dia : 168.263,50-

----- Total Arrecadado : 981.759,33-

FONTE: GOVER - Fluxo Monetario, 08/Set/2022, 15h e 24m.

Unidade Gestora: INSTITUTO DE PREVIDENCIA DE BTOS

Conta = 48 - Comprev - RPPS (Olimpia) x RPPS (Barretos) - 1.9.9.9.03.0.1.02.00.00

Saldos ate Julho/2022

Valor Previsto .....	=	0,00
Arrecadado no Mes ...	=	1.183,61
Arrecadado Acumulado	=	22.488,59
Diferença .....	=	22.488,59

Saldo Anterior : 21.304,98-

----- Movimentacao -----				Valor
Data	Historico	No e Data Docto	Empenho	Contrapartida
29/07/2022	Arrecadacao da Receita			10985 BANCO DO BRASIL - MOVIMENTO (9.651-2)
	Referente recebimento do Fluxo da Compensacao Previdenciaria (RPPS Olimpia X RPPS Barretos) - COMPREV - Competencia - JUNHO/2022.			
				Arrecadado no dia :
				1.183,61-
				Total Arrecadado :
				22.488,59-

FONTE: GOVER - Fluxo Monetario, 08/Set/2022, 15h e 23m.

Inst. Previdencia Municipio Barretos

Unidade Gestora: INSTITUTO DE PREVIDENCIA DE BTOS

Conta .....	=	108	Desdobramento da Despesa	Despesa Principal	105
Orgao .....	=	03	INSTITUTO PREVIDENCIA MUNICIPIO BARRETOS		
Unidade Orcamentaria ..	=	03. 03	DEPARTAMENTO DE PREVIDENCIA SOCIAL		
Funcional .....	=	288430043	Encargos Especiais		
Proj./Ativ .....	=	2080000	Amortizacao de Precatorios		
Natureza da Despesa ..	=	339091150000	SENTENCAS JUDICIAIS DE PEQUENO VALOR		
Fonte de Recursos ...	=	4	RECURSOS PROPRIOS DA ADMINISTRACAO INDIR		

Saldos ate 31 de Julho de 2022

Empenhado no Periodo -	90.030,34
Anulado no Periodo .. -	0,00
Empenhado ate o Mes . -	289.571,15

Movimentacao						
Numero	Data	Historico	Complemento	Empenho	Contrapartida	Valor
Saldo Anterior :						0,00
38719	14/07/2022	Empenho Ordinario		2022/000469	2456 DENIZE APARECIDA DELFINO DE SOUZA	254,09
38739		Empenho Ordinario		2022/000470	2457 MARIA APARECIDA SGUERRI	6.264,53
38759		Empenho Ordinario		2022/000471	2458 ADILSON VICENTE DE LIMA	4.736,12
38779		Empenho Ordinario		2022/000472	2459 ALESSANDRO RAMOS DA CRUZ ALVES	4.998,85
38877		Empenho Ordinario		2022/000473	2460 ELISA CLAUDIA COUTINHO	8.000,00
38897		Empenho Ordinario		2022/000474	2461 ALBERTO PEREIRA DA SILVA FILHO	1.369,04
38917		Empenho Ordinario		2022/000475	2462 NATANAEL DE PAULA MARTINS	1.855,94
38937		Empenho Ordinario		2022/000476	2463 RONI HENRIQUE MUZZETTI	8.080,00
38979		Empenho Ordinario		2022/000477	2464 CLODOALDO JOSE GONCALVES	5.170,88
39010		Empenho Ordinario		2022/000478	2247 BENEDITO SILVA	4.770,33
39041		Empenho Ordinario		2022/000479	2465 ANDRE DE JESUS GRANADO LOURENCO	8.000,00
39163		Empenho Ordinario		2022/000480	1139 ANGELITA BARBOSA DE FREITAS	2.810,86
39207		Empenho Ordinario		2022/000481	2466 JESSICA ANJELINO DOS SANTOS	2.500,52
39308		Empenho Ordinario		2022/000483	2468 FABIO CESARETTI	5.856,47
39328		Empenho Ordinario		2022/000484	802 WILSON LUIZ GARCIA CAUSIN	4.639,15
39348		Empenho Ordinario		2022/000485	2469 ROGERIO FERREIRA DA COSTA	8.000,00
39368		Empenho Ordinario		2022/000486	2470 WASHINGTON ROQUETTI JUNIOR	4.833,56
39388		Empenho Ordinario		2022/000487	2198 CARLOS HENRIQUE TAVARES FERNANDES	8.000,00
Saldo Empenhado :						90.030,34



Inst. Previdência Município Barretos

Unidade Gestora: INSTITUTO DE PREVIDENCIA DE BTOS

Conta .....	-	106	Desdobramento da Despesa	Despesa Principal:	105
Orgão .....	-	03	INSTITUTO PREVIDENCIA MUNICIPIO BARRETOS		
Unidade Orcamentaria ..	-	03. 03	DEPARTAMENTO DE PREVIDENCIA SOCIAL		
Funcional .....	-	288430043	Encargos Especiais		
Proj./Ativ .....	-	2080000	Amortizacao de Precatorios		
Natureza da Despesa ..	-	339091130000	PRECATORIOS JUDICIAS		
Fonte de Recursos ...	-	4	RECURSOS PROPRIOS DA ADMINISTRACAO INDIR		

Saldo até 31 de Julho de 2022

Empenhado no Período -	323.010,31
Anulado no Período .. -	0,00
Empenhado até o Mes . -	2.295.555,61

Movimentação						Valor
Numero	Data	Historico	Complemento	Empenho	Contrapartida	
						Saldo Anterior :
						0,00
39779	22/07/2022	Empenho Ordinario		2022/000497	1531 BENEDICTO CARLOS FRANCISCO	50.876,86
39799		Empenho Ordinario		2022/000498	2253 SILVANA APARECIDA FERREIRA	12.794,69
39822		Empenho Ordinario		2022/000499	1514 SAMIR ELIAS	246.151,53
39842		Empenho Ordinario		2022/000500	2254 RENATA FONSECA NETO LOPES	13.187,23
						Saldo Empenhado ..
						323.010,31

FONTE: GOVER - Execução Orcamentaria e Contabilidade Publica, 08/Set/2022, 15h e 27m.

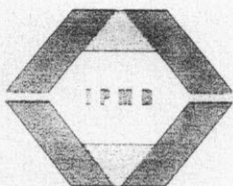

INSTITUTO DE PREVIDÊNCIA DO MUNICÍPIO DE BARRETOS

Fone: (17) 3322-8358

Av. Trinta e Três, 846 - Baroni - CEP 14780-192 - Barretos-SP  
LEI MUNICIPAL Nº 3.705 de 08-11-2004 - CNPJ 66.998.014/0001-54

**OFÍCIO CONSELHO ADMINISTRATIVO DO IPMB Nº 001/2022**

Barretos, 05 de Setembro de 2022.

**Prezado Senhor**

**ROBERTO CARLOS DA SILVA**

**Presidente do Conselho Fiscal do IPMB**

**Assunto: Reposta ao oficio 002/2022 e 003/2022 Conselho Fiscal IPMB**

Com nossos cordiais cumprimentos, venho informar que o Conselho Administrativo possui grande preocupação referente ao resultado e ao dimensionamento dos compromissos futuros do RPPS do Calculo Atuarial e estamos realizando questionamentos ao Senhor Presidente do Instituto da Previdência Senhor Lincoln Del Bianco de Menezes Carvalho, conforme atas das reuniões do Conselho Administrativo datadas de 19 de Novembro de 2021, 24 de Março de 2022, 30 de Junho de 2022 e 31 de Agosto de 2022, onde cobramos providencias para que as diretrizes sejam seguidas.

Em reunião do Conselho Administrativo realizada no dia 31 de Agosto de 2022, foi apresentado o Certificado do Demonstrativo de Resultados da Avaliação atuarial – DRAA 2022, referente ao ano de 2021 e novamente cobramos providencias para equacionamento do atuarial, onde recebemos como resposta do Sr. Lincoln que o IPMB já estará encaminhando o relatório de avaliação atuarial com a proposta apresentada para os entes responsáveis buscando uma solução de parcelamento.

Atenciosamente.

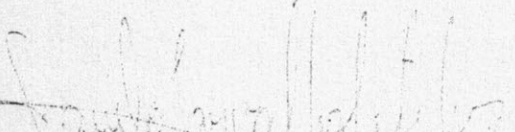
  
Danilo Carvalho da Silva  
Presidente do Conselho Administrativo

  
Sonilto Pereira de Souza  
Membro do Conselho Administrativo

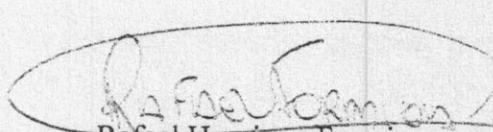
  
Rafael Henrique Formiga  
Membro do Conselho Administrativo

  
Suzeli Alves de Almeida Augusto  
Membro do Conselho Administrativo

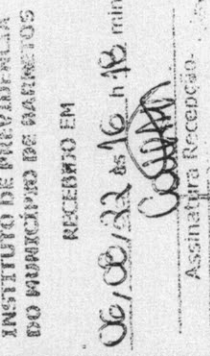



**RTM**  
CONSULTORIA  
PREVIDENCIÁRIA

# RELATÓRIO DE AVALIAÇÃO ATUARIAL 2022

**Município de Barretos/SP**

**Instituto de Previdência do Município de  
Barretos - IPMB**

**Perfil atuarial: I**

**Data focal: 31 de dezembro de 2021**

**Nota técnica: 2021.000692.1**

**Versão: 01**

**Data de elaboração: 12/08/2022**



# **RELATÓRIO DE AVALIAÇÃO ATUARIAL**

## **2022**

### **Instituto de Previdência do Município de Barretos - IPMB**

**Atuários Responsáveis:**

**Thiago Costa Fernandes  
Diretor Técnico  
MIBA 100.002**

## **SUMÁRIO EXECUTIVO**

Procedemos à Avaliação Atuarial anual do exercício de 2022, posicionada em 31 de dezembro de 2021, contemplando a Legislação e a Nota Técnica Atuarial do Regime Próprio de Previdência Social, considerando a Legislação Municipal vigente na data-base desta Avaliação Atuarial, assim como os dados individualizados dos servidores ativos, aposentados e dos pensionistas, posicionados na data base de 31/12/2021, bem como as informações contábeis e patrimoniais, levantados e informados pelo RPPS, posicionados na data base de 31/12/2021.

O Plano de Benefícios é composto por 3.133 servidores ativos, 1.166 aposentados e 322 pensões. Considerando as informações da base de dados, verifica-se que a despesa atual com pagamento de benefícios previdenciários do Município de Barretos representa 44,22% da folha de pagamento dos servidores ativos.

As alíquotas de Contribuição Normal vertidas atualmente ao RPPS somam 30,81% (12,81% para o servidor – alíquota efetiva - e 18,00% para o Município). A avaliação atuarial demonstrou que as contribuições normais de servidores e do Governo Municipal, para a formação equilibrada das Provisões para pagamento de benefícios, devem somar 20,19% sobre a remuneração de contribuição dos servidores ativos.

A Avaliação Atuarial demonstrou que o RPPS apresenta um Déficit Técnico Atuarial no valor de R\$ 907.464.836,96, considerando o Plano de Custeio de equilíbrio.

A Portaria nº 464/2018 possibilita a amortização do Déficit Atuarial com adoção de prazo fixo para o equacionamento, assim como possibilitou o reinício de contagem deste prazo a partir da Avaliação Atuarial 2020.

De acordo com a Instrução Normativa MF nº 7/2018, os Municípios poderão refinar as reservas a amortizar com o prazo máximo de 35 anos, contados a partir do primeiro plano de amortização implementado pelo ente federativo após a publicação dessa Instrução Normativa.

Sendo assim, considerando o novo prazo definido pela Instrução Normativa MF nº 7/2018, sugere-se o financiamento do Déficit, conforme quadro a seguir:

### Financiamento do Déficit Técnico Atuarial por alíquota suplementar crescente

ANO	DÉFICIT ATUARIAL INICIAL (R\$)	PAGAMENTO (R\$)	DÉFICIT ATUARIAL FINAL (R\$)	% DA FOLHA DE SALÁRIOS
2022	907.464.836,96	24.942.441,64	926.352.946,95	15,00%
2023	926.352.946,95	29.855.974,69	941.239.819,60	18,10%
2024	941.239.819,60	45.271.904,67	941.429.798,21	27,47%
2025	941.429.798,21	46.837.477,14	940.063.380,32	28,30%
2026	940.063.380,32	48.342.749,38	937.125.692,21	29,13%
2027	937.125.692,21	49.775.269,34	932.613.593,81	29,96%
2028	932.613.593,81	51.167.577,70	926.491.252,69	30,79%
2029	926.491.252,69	52.623.724,93	918.617.055,27	31,62%
2030	918.617.055,27	54.031.070,70	908.955.188,34	32,45%
2031	908.955.188,34	55.466.460,71	897.391.263,22	33,28%
2032	897.391.263,22	56.854.496,28	883.880.764,96	34,11%
2033	883.880.764,96	58.198.878,36	868.373.327,54	34,94%
2034	868.373.327,54	59.678.000,13	850.637.759,13	35,77%
2035	850.637.759,13	61.276.974,46	830.446.588,44	36,60%
2036	830.446.588,44	62.741.489,98	807.815.668,68	37,43%
2037	807.815.668,68	64.200.916,43	782.632.249,05	38,26%
2038	782.632.249,05	64.253.790,05	756.179.596,63	38,26%
2039	756.179.596,63	64.322.745,08	728.380.326,07	38,26%
2040	728.380.326,07	64.337.349,13	699.223.746,69	38,26%
2041	699.223.746,69	64.365.662,59	668.630.591,06	38,26%
2042	668.630.591,06	64.339.683,00	636.585.765,61	38,26%
2043	636.585.765,61	64.163.368,77	603.169.489,32	38,26%
2044	603.169.489,32	64.089.526,49	568.213.049,16	38,26%
2045	568.213.049,16	63.987.813,02	531.669.926,42	38,26%
2046	531.669.926,42	63.812.636,76	493.536.947,10	38,26%
2047	493.536.947,10	63.597.025,33	453.777.756,31	38,26%
2048	453.777.756,31	63.434.893,35	412.260.328,59	38,26%
2049	412.260.328,59	63.415.013,10	368.757.489,36	38,26%
2050	368.757.489,36	63.538.424,91	323.030.051,19	38,26%
2051	323.030.051,19	63.607.986,84	275.024.415,82	38,26%
2052	275.024.415,82	63.600.968,40	224.707.126,70	38,26%
2053	224.707.126,70	63.692.925,70	171.867.555,23	38,26%
2054	171.867.555,23	63.677.955,42	116.490.802,73	38,26%
2055	116.490.802,73	63.647.630,61	58.469.677,89	38,26%
2056	58.469.677,89	63.635.816,36	0,00	38,26%



## ÍNDICE

1.	Introdução .....	9
2.	Bases da Avaliação Atuarial dos RPPS .....	10
2.1.	Base Técnica Atuarial.....	10
2.1.1.	Tábuas Biométricas .....	11
2.1.2.	Premissas Utilizadas.....	11
2.1.3.	Outras Informações Relevantes.....	13
2.2.	Base Normativa.....	14
2.2.1.	Normas Gerais.....	14
2.2.2.	Normas do Ente Federativo .....	15
2.3.	Base Cadastral .....	16
3.	Consolidado Estatístico das Informações Cadastrais.....	16
4.	Benefícios Previdenciários.....	23
4.1.	Descrição dos benefícios previdenciários do RPPS .....	23
4.1.1.	Benefício para o servidor:.....	23
4.1.2.	Benefícios para os dependentes:.....	23
4.2.	Condições de elegibilidade.....	24
5.	Patrimônio do Plano .....	25
6.	Custos Previdenciários.....	26
6.1.	Benefícios em Capitalização .....	26
6.2.	Benefícios em Repartição de Capitais de Cobertura .....	27
6.3.	Despesas Administrativas .....	27
6.4.	Custo Normal Total.....	28
6.5.	Plano de Custeio .....	29
6.5.1.	Custo normal.....	29
6.6.	Provisões Matemáticas e Saldo do Sistema .....	30
7.	Equacionamento do déficit atuarial.....	32
7.1.	Financiamento com alíquota suplementar crescente .....	33
8.	Análise de Sensibilidade.....	35
8.1.	Impacto da Variação da Folha de Salários .....	35
8.2.	Impacto da Variação da Taxa de Juros Real no Custo Normal .....	36
8.3.	Impacto da Taxa de Crescimento Salarial no Custo Normal.....	36
8.4.	Impacto das Tábuas de Mortalidade no Custo Normal .....	37
8.5.	Impacto da Variação da Idade Média Atual .....	39
8.6.	Impacto da Variação da Idade Média de Aposentadoria.....	40
8.7.	Impacto de Aportes Financeiros no Custo Suplementar .....	41
9.	Parecer Atuarial .....	42
9.1.	Perspectivas de alteração futura no perfil e na composição da massa de segurados.....	42
9.2.	Adequação da base de dados utilizada e respectivos impactos em relação aos resultados apurados.....	42
9.3.	Análise dos regimes financeiros e métodos atuariais adotados e perspectivas futuras de comportamento dos custos e dos compromissos do Plano de Benefícios.....	43
9.4.	Adequação das hipóteses utilizadas às características da massa de segurados e de seus dependentes e análises de sensibilidade para os resultados.....	43
9.5.	Metodologia utilizada para a determinação do valor da compensação previdenciária a receber e impactos nos resultados.....	44

9.6.	Composição e características dos ativos garantidores do Plano de Benefícios.....	45
9.7.	Variação dos compromissos do Plano (VABF e VACF) .....	45
9.8.	Resultado da Avaliação Atuarial e situação financeira e atuarial do RPPS.....	46
9.9.	Plano de Custeio a ser implementado e medidas para a manutenção do Equilíbrio Financeiro e Atuarial.....	46
9.10.	Parecer sobre a análise comparativa dos resultados das três últimas Avaliações Atuariais ...	48
9.11.	Identificação dos principais riscos do Plano de Benefícios.....	49
9.12.	Considerações Finais .....	50
10.	Referências Bibliográficas .....	51
	ANEXO A – Glossário de Termos Técnicos Atuariais e Siglas .....	52
	ANEXO B – Relatório Estatístico .....	58
	ANEXO C – Análise Crítica da Base de Dados Cadastrais.....	66
	ANEXO D – Projeções Atuariais da Massa de Participantes, Receitas e Despesas. ....	70
	ANEXO E – Projeção da evolução das Provisões Matemáticas para os próximos doze meses .....	82
	ANEXO F - Ganhos e perdas atuariais .....	83
	ANEXO G - Demonstrativo de Reserva Matemática (Portaria MF nº 464/2018).....	84
	ANEXO H – Projeção para Relatório de Metas Fiscais e Relatório Resumido da Execução Orçamentária.....	86
	ANEXO I - Análise de Variação dos Resultados das últimas Avaliações Atuariais .....	88
	ANEXO J - Demonstrativo de Duração do Passivo .....	91
	ANEXO K – Tábuas Biométricas.....	92

### **ÍNDICE DE ILUSTRAÇÕES**

Ilustração 1 - As três bases da Avaliação Atuarial dos Regimes Próprios de Previdência Social.....	10
Ilustração 2 - Impacto dos grupos de servidores no sistema previdenciário.....	17
Ilustração 3 – Elegibilidades dos ativos aos benefícios de aposentadoria voluntária conforme a data de admissão.....	24

### **ÍNDICE DE TABELAS**

Tabela 1: Tábuas Biométricas utilizadas em função do evento gerador.....	11
Tabela 2: Premissas utilizadas no cálculo atuarial em 2021 e 2022.....	13
Tabela 3: Outras informações relevantes para o cálculo atuarial .....	14
Tabela 4: Data base dos dados e data base da avaliação .....	16
Tabela 5: Quantitativo de participantes do plano .....	16
Tabela 6: Distribuição de participantes .....	18
Tabela 7: Bases de cálculo e receitas de contribuição .....	19
Tabela 8: Resultado Financeiro do RPPS.....	19
Tabela 9: Distribuição dos servidores Ativos por sexo e tipo de carreira.....	20
Tabela 10: Distribuição dos servidores por situação funcional .....	20
Tabela 11: Distribuição dos servidores - Risco Iminente.....	20
Tabela 12: Distribuição dos servidores Aposentados por sexo.....	22
Tabela 13: Informações consolidadas dos Pensionistas .....	22
Tabela 14: Patrimônio constituído pelo RPPS.....	25
Tabela 15: Tipo de Benefício e Regime Financeiro utilizado para o custeio .....	26
Tabela 16: Custo Normal dos Benefícios em Capitalização.....	27

Tabela 17:	Custo Normal dos Benefícios em Repartição de Capitais de Cobertura.....	27
Tabela 18:	Despesas administrativas dos últimos três anos.....	28
Tabela 19:	Custo Normal calculado .....	28
Tabela 20:	Servidor Ativo.....	29
Tabela 21:	Servidor Aposentado.....	29
Tabela 22:	Pensionistas.....	29
Tabela 23:	Provisões Matemáticas e Saldo do Sistema.....	31
Tabela 24:	Financiamento do Déficit Técnico Atuarial por alíquota suplementar crescente.....	33
Tabela 25:	Impacto da variação da folha salarial na RMBaC.....	35
Tabela 26:	Variação de CN e Provisões em Função da Idade Média Atual .....	39
Tabela 27:	Variação de CN e RMBaC em Função da Idade Média de Aposentadoria .....	40
Tabela 28:	Ativos .....	58
Tabela 29:	Aposentados.....	58
Tabela 30:	Pensionistas.....	58
Tabela 31:	Total de participantes.....	58
Tabela 32:	Distribuição dos Servidores Ativos por Faixa Etária.....	59
Tabela 33:	Distribuição dos Servidores Ativos por Idade de Admissão.....	60
Tabela 34:	Distribuição dos Servidores Ativos por Faixa Salarial.....	60
Tabela 35:	Distribuição dos Servidores Ativos por Tempo de Serviço .....	61
Tabela 36:	Distribuição dos Servidores Ativos por Idade Provável de Aposentadoria.....	62
Tabela 37:	Distribuição dos Servidores Ativos por Situação de Cônjuge.....	62
Tabela 38:	Distribuição Dos Servidores Aposentados Por Faixa Etária .....	63
Tabela 39:	Distribuição dos Servidores Aposentados por Faixa de Benefício .....	64
Tabela 40:	Distribuição dos Pensionistas por Faixa Etária.....	65
Tabela 41:	Distribuição dos Pensionistas por Faixa de Benefício .....	65
Tabela 42:	Quantidade de registros inconsistentes, incompletos ou não declarados para servidores ativos - Prefeitura.....	66
Tabela 43:	Quantidade de registros inconsistentes, incompletos ou não declarados para servidores ativos - SAAEB.....	67
Tabela 44:	Quantidade de registros inconsistentes, incompletos ou não declarados para servidores ativos - Câmara.....	67
Tabela 45:	Quantidade de registros inconsistentes, incompletos ou não declarados para servidores ativos - Câmara.....	68
Tabela 46:	Quantidade de registros inconsistentes, incompletos ou não declarados para servidores inativos - RPPS.....	68
Tabela 47:	Quantidade de registros inconsistentes, incompletos ou não declarados para pensionistas - RPPS .....	69
Tabela D 1 -	Projeção Atuarial do quantitativo de participantes .....	70
Tabela D 2 -	Projeção Atuarial das receitas e despesas (em R\$).....	73
Tabela D 3 -	Fluxo de Caixa - Plano de Custeio Vigente (em R\$).....	76
Tabela D 4 -	Fluxo de Caixa - Plano de Custeio Apurado (em R\$) – de equilíbrio .....	79
Tabela F 1 -	Balanço de ganhos e perdas atuariais.....	83
Tabela G 1 -	Valores a serem lançados no balancete contábil .....	84
Tabela H 1 -	LEI DE DIRETRIZES ORÇAMENTÁRIAS – PROJEÇÕES ATUARIAIS .....	86
Tabela I 1 -	Variações do Quantitativo de participantes .....	88
Tabela I 2 -	Variações das Folhas de Salários e Benefícios .....	88
Tabela I 3 -	Variações dos Salários e Benefícios Médios.....	88

Tabela I 4 - Variações nos Custos Normais .....	89
Tabela I 5 - Variações nos valores das Provisões e Ativos Financeiros do Plano.....	89
Tabela J 1 – Evolução da Duração do Passivo .....	91

### **ÍNDICE DE GRÁFICOS**

Gráfico 1: Distribuição relativa dos participantes.....	18
Gráfico 2: Distribuição da folha mensal .....	19
Gráfico 3: Distribuição por sexo dos professores e não professores.....	21
Gráfico 4: Distribuição percentual dos servidores ativos por sexo .....	21
Gráfico 5: Distribuição percentual dos servidores ativos por carreira.....	21
Gráfico 6: Distribuição por sexo dos aposentados .....	22
Gráfico 7: Distribuição percentual por sexo dos pensionistas.....	22
Gráfico 8: Pirâmide Populacional dos participantes.....	23
Gráfico 9: Segmentação Patrimonial.....	25
Gráfico 10: Variação do Custo Normal em Função da Taxa de Juros Real .....	36
Gráfico 11: Variação do Custo Normal em Função do Crescimento Salarial .....	37
Gráfico 12: Variação do Custo Normal em função da Tábua de Mortalidade selecionada.....	38
Gráfico 13: Variação do Custo Suplementar em Função de Aportes Financeiros .....	41
Gráfico 14: Pirâmide Populacional dos Servidores Ativos .....	59
Gráfico 15: Distribuição dos Servidores Ativos por Faixa Etária.....	59
Gráfico 16: Distribuição dos Servidores Ativos por Idade de Admissão.....	60
Gráfico 17: Distribuição dos Servidores Ativos por Faixa Salarial.....	61
Gráfico 18: Distribuição dos Servidores Ativos por Tempo de Serviço .....	61
Gráfico 19: Distribuição dos Servidores Ativos por Idade Provável de Aposentadoria.....	62
Gráfico 20: Distribuição dos Servidores Ativos por Situação de Cônjuge.....	62
Gráfico 21: Pirâmide Etária dos Aposentados.....	63
Gráfico 22: Distribuição dos Servidores Aposentados por Faixa Etária.....	63
Gráfico 23: Distribuição dos Servidores Aposentados por Faixa de Benefício .....	64
Gráfico 24: Pirâmide Etária dos Pensionistas.....	64
Gráfico 25: Distribuição dos Pensionistas por Faixa Etária.....	65
Gráfico 26: Distribuição Dos Pensionistas Por Faixa De Benefício .....	65



## 1. Introdução

A Lei nº 9.717, de 27 de novembro de 1998, dispõe sobre as regras gerais para a organização e o funcionamento dos Regimes Próprios de Previdência Social (RPPS) dos servidores públicos da União, dos Estados, do Distrito Federal e dos Municípios<sup>1</sup>. Essa mesma lei determina que esses RPPSs têm a obrigação de se basearem em normas gerais de contabilidade e atuária, de maneira a garantir e perenizar o Equilíbrio Financeiro e Atuarial (EFA) do sistema.

Ainda, a Portaria MF nº 464, de 19 de novembro de 2018, institui novas normas aplicáveis às avaliações atuariais dos RPPS da União, dos Estados, do Distrito Federal e dos Municípios e estabelece parâmetros para a definição do plano de custeio e o equacionamento do déficit atuarial.

Com o intuito de atuar junto ao **Instituto de Previdência do Município de Barretos/SP - IPMB**, no desenvolvimento de ações que objetivem a completa estruturação do sistema previdenciário de seus servidores, adequando-o às novas determinações legais e buscando um modelo otimizado de gestão que permita um total controle do fluxo de despesas previdenciárias, a **RTM Consultores Associados** foi contratada para a realização da Avaliação Atuarial do exercício de 2022.

Este trabalho contém a análise atuarial necessária para a quantificação das obrigações previdenciárias do plano de benefícios do Governo Municipal de Barretos, verificando sua estabilidade atual e propondo alternativas de custeio que prestigiem o equilíbrio e a perenidade do sistema, por meio de:

- a) levantamento do perfil estatístico do grupo de participantes do plano de modo a identificar quais os fatores que mais influenciaram no custo previdenciário;
- b) levantamento do custo previdenciário e Provisões matemáticas necessárias à cobertura dos benefícios previstos no regulamento do plano;
- c) comparação entre os ativos financeiros do plano e o passivo atuarial;
- d) indicação de formas de amortização do déficit técnico atuarial, caso exista;
- e) projeções atuariais de receitas e despesas previdenciárias para um planejamento estratégico com objetivo de manutenção do Equilíbrio Financeiro e Atuarial (EFA) no longo prazo.

---

<sup>1</sup> A Lei nº 9.717/98 é conhecida como a Lei dos Regimes Próprios de Previdência Social – RPPS.

## 2. Bases da Avaliação Atuarial dos RPPS

Para a realização de uma Avaliação Atuarial para qualquer sistema previdenciário, deve-se levar em consideração três bases distintas:

- A Base Atuarial;
- A Base Legal; e
- A Base Cadastral.

Pode-se fazer um paralelo da nossa Avaliação Atuarial como se fosse uma casa que necessita de três pilares atuando em conjunto para sua completa sustentação. A ilustração 1 apresenta um esquema visual dessa comparação. Neste item, será realizada uma descrição detalhada acerca de cada uma dessas bases.

### Ilustração 1 - As três bases da Avaliação Atuarial dos Regimes Próprios de Previdência Social

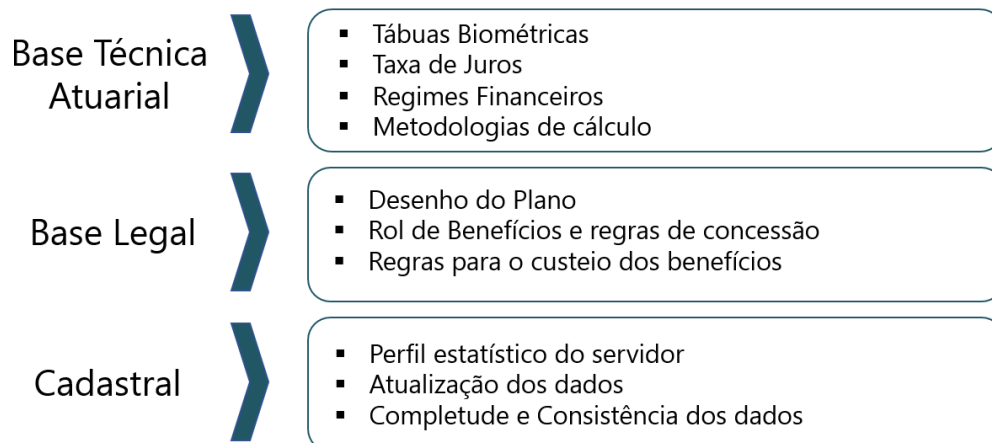

### 2.1. Base Técnica Atuarial

A Base Técnica Atuarial é composta por todas as premissas, hipóteses e técnicas matemáticas, dentre outras, que norteiam o cálculo da Reserva Matemática de Benefícios Concedidos (RMBC), da Reserva Matemática de Benefícios a Conceder (RMBAC), do Custo Normal (CN) e do Custo Suplementar (CS) do Sistema Previdenciário. Para o cálculo dessas Provisões Matemáticas foi utilizado o método chamado prospectivo<sup>2</sup>, que equivale à diferença entre o valor

<sup>2</sup> Ver Ferreira (1985, vol. IV, pp. 355-62).

atual dos benefícios futuros e o valor atual das contribuições futuras (vide ANEXO A). A seguir será apresentada de forma detalhada a Base Técnica Atuarial utilizada neste estudo.

### 2.1.1. Tábuas Biométricas

As Tábuas Biométricas<sup>3</sup> são tabelas estatísticas que determinam para cada idade<sup>4</sup>, a probabilidade da ocorrência de algum evento, a saber: morte, sobrevivência, entrada em invalidez, morte de inválido ou rotatividade (*turnover*).

A tabela abaixo apresenta as Tábuas Biométricas utilizadas neste cálculo atuarial:

**Tabela 1: Tábuas Biométricas utilizadas em função do evento gerador**

EVENTO GERADOR		TÁBUA 2021	TÁBUA 2022
Fase laborativa	Masculino	IBGE - 2019 Homens	IBGE - 2020 Homens
	Feminino	IBGE - 2019 Mulheres	IBGE - 2020 Mulheres
Fase pós-laborativa	Masculino	IBGE - 2019 Homens	IBGE - 2020 Homens
	Feminino	IBGE - 2019 Mulheres	IBGE - 2020 Mulheres
Mortalidade de Inválidos	Masculino	IBGE - 2019 Homens	IBGE - 2020 Homens
	Feminino	IBGE - 2019 Mulheres	IBGE - 2020 Mulheres
Entrada em Invalidez		ALVARO VINDAS	ALVARO VINDAS

### 2.1.2. Premissas Utilizadas

As premissas são variáveis fundamentais que influenciam diretamente no resultado do Cálculo Atuarial e, em função disto, precisam ser muito bem mensuradas e adequadas, para que os resultados reflitam a perfeita realidade na qual se encontra o Sistema Previdenciário em questão. Como exemplos dessas premissas, destacam-se: as taxas de juros, de inflação, de crescimento de salários e benefícios e a de despesas administrativas do RPPS. É preciso também informar se serão considerados “novos entrados” na massa de participantes ativos e se a estimativa da compensação previdenciária a receber será utilizada como Ativo Financeiro do plano.

<sup>3</sup> Conforme define a Portaria MF nº 464/2018, em seu artigo 21, para a taxa de sobrevivência de válidos e inválidos, o limite mínimo será dado pela tábua anual de mortalidade do Instituto Brasileiro de Geografia e Estatísticas - IBGE, segregada obrigatoriamente por sexo, e, para a taxa de entrada em invalidez, o limite mínimo será dado pela tábua Álvaro Vindas.

<sup>4</sup> Variando normalmente de 0 (zero) a 115 (cento e quinze) anos.



Estão divididas em três conjuntos, a seguir.

**a. Econômicas:**

Balizar prognósticos econômicos prudentemente amparados na matemática econômica e em elementos de econometria de comprovada consistência. Normalmente são considerados os seguintes fatores:

- Inflação de longo prazo;
- Fator de determinação
- Ganho real dos investimentos;
- Escala de ganhos salariais;
- Indexador de benefícios;
- Teto de benefício do sistema público;
- Custeio administrativo.
- Comprev

**b. Biométricas**

Tábuas Biométricas são instrumentos destinados a medir as probabilidades de sobrevivência, morte, morbidez e higidez dos servidores. De modo geral, utilizam-se tábuas para medir:

- Mortalidade geral do grupo;
- Entrada em invalidez;
- Rotatividade.
- Reposição.

**c. Genéricas**

Representam elementos adicionais ao cálculo das reservas matemáticas, e têm extrema importância na composição da gestão de risco do plano. Normalmente são considerados os seguintes fatores:

- Composição familiar;
- Idade presumida de aposentadoria;
- Idade de entrada no emprego;
- Idade de adesão ao sistema público;
- Opcionais formas de escolha dos benefícios.

A tabela a seguir apresenta as premissas utilizadas neste cálculo atuarial e no cálculo do ano anterior:

**Tabela 2: Premissas utilizadas no cálculo atuarial em 2021 e 2022**

PREMISSA	UTILIZADO EM 2021	UTILIZADO EM 2022
Taxa de Juros Real <sup>5</sup>	5,41%	4,83%
Fator de Determinação (FD)	100,00%	100,00%
Taxa de Crescimento Salarial Real <sup>6</sup>	1,00%	1,00%
Taxa de Crescimento de Benefícios Real	0,00%	0,00%
Fator redutor do Benefício <sup>7</sup>	85,00%	85,00%
Taxa de Despesa Administrativa <sup>8</sup>	1,00%	1,00%
Rotatividade <sup>9</sup>	1,00%	1,00%
Novos entrados	Sim	Sim
Compensação Previdenciária a pagar	Não	Não
Compensação Previdenciária a receber	Sim	Sim

### 2.1.3. Outras Informações Relevantes

Existem outras informações que são importantes de serem registradas, quando da realização do cálculo atuarial. Destacam-se nesse item a data de criação do RPPS, os percentuais de contribuição atualmente praticados por patrocinador e seus participantes, bem como o valor do salário mínimo e do teto de benefícios pago pelo Regime Geral de Previdência Social (RGPS), vigente na data da Avaliação Atuarial. A tabela a seguir apresenta essas informações.

<sup>5</sup> De acordo com o artigo 26 da Portaria MF nº 464/2018, a taxa de juros real anual a ser utilizada como taxa de desconto para apuração do valor presente dos fluxos de benefícios e contribuições do RPPS deverá ter, como limite máximo, o menor percentual dentre os seguintes: I - do valor esperado da rentabilidade futura dos investimentos dos ativos garantidores do RPPS, conforme meta prevista na política anual de investimentos aprovada pelo conselho deliberativo do regime; e II - da taxa de juros parâmetro cujo ponto da Estrutura a Termo de Taxa de Juros Média seja o mais próximo à duração do passivo do RPPS.

<sup>6</sup> De acordo com o artigo 25 da Portaria MF nº 464/2018, à hipótese de taxa real de crescimento da remuneração ao longo da carreira será de, no mínimo, 1% (um por cento) a cada ano da projeção atuarial.

<sup>7</sup> É o valor estimado de redução individualizado para cada servidor, seja pela própria regra de concessão de aposentadoria (porcentagem da média salarial) conforme ilustração 4.

<sup>8</sup> A Despesa Administrativa considerada neste estudo corresponde a 1,00% do valor total da remuneração, proventos e pensões dos segurados vinculados ao regime próprio de previdência social, relativamente ao exercício financeiro anterior.

<sup>9</sup> Conforme o estabelecido no artigo 23 da portaria MF nº 464/2018, a taxa de rotatividade máxima permitida é de 1% ao ano.

**Tabela 3: Outras informações relevantes para o cálculo atuarial**

INFORMAÇÃO		UTILIZADO
Data de Criação do RPPS		09/09/1992
Contribuição do Patrocinador	para Ativo	18,00%
	para Aposentado	---
	para Pensionista	---
	Custo Suplementar	---
Contribuição do Participante	Ativo	12,81%
	Aposentado*	14,00%
	Pensionista*	14,00%
Salário Mínimo		R\$ 1.100,00
Teto do Regime Geral de Previdência Social (RGPS)		R\$ 6.433,57

\* a contribuição dos aposentados e pensionistas é realizada sobre o excedente entre o valor do benefício e o teto do INSS.

## 2.2. Base Normativa

### 2.2.1. Normas Gerais

Utilizou-se nesse trabalho a Base Legal representada pela legislação aplicável aos RPPSs. O embasamento legal parte do artigo 40 da Constituição Federal de 1988 e a partir deste, uma série de Emendas Constitucionais, Leis Ordinárias, Leis Complementares, Portarias, Resoluções e Orientações Normativas, dentre outras que regem a matéria previdenciária, conforme segue:

- Constituição Federal (alterações introduzidas pelas Emendas Constitucionais nºs 20/1998, 41/2003, 47/2005 e 103/2019) - Modifica o sistema de previdência social, estabelece normas de transição e dá outras providências.
- Lei nº 9.717, publicada em 28/11/1998 – Dispõe sobre regras gerais para a organização e o funcionamento dos regimes próprios de previdência social dos servidores públicos da União, dos Estados, do Distrito Federal e dos Municípios, dos militares dos Estados e do Distrito Federal e dá outras providências.
- Lei nº 10.887, publicada em 21/06/2004 – Dispõe sobre a aplicação de disposições da Emenda Constitucional no 41, de 19 de dezembro de 2003, altera dispositivos das Leis nos 9.717/1998, 8.213/1991, 9.532/1997, e dá outras providências.
- Lei Complementar nº 152, publicada em 03/12/2015 - Dispõe sobre a aposentadoria compulsória por idade, com proventos proporcionais, nos termos do inciso II do § 1º do art. 40 da Constituição Federal.
- Portaria MPS nº 204, publicada em 11/07/2008 – Dispõe sobre a emissão do Certificado de Regularidade Previdenciária – CRP e dá outras providências.
- Portaria MPS nº 402, publicada em 11/12/2008 – Disciplina os parâmetros e as diretrizes gerais para organização e funcionamento dos regimes próprios de previdência social dos servidores



públicos ocupantes de cargos efetivos da União, dos Estados, do Distrito Federal e dos Municípios, em cumprimento das Leis nº 9.717/ 1998 e nº 10.887/ 2004.

- Portaria MPS nº 746, de 27 de dezembro de 2011 – Dispõe sobre cobertura de déficit atuarial dos Regimes Próprios de Previdência Social – RPPS por aporte.
- Portaria MF nº 464, publicada em 19/11/2018 e respectivas Instruções Normativas – Dispõe sobre as normas aplicáveis às avaliações atuariais dos regimes próprios de previdência social - RPPS da União, dos Estados, do Distrito Federal e dos Municípios e estabelece parâmetros para a definição do plano de custeio e o equacionamento do déficit atuarial. – Regras obrigatórias para Avaliações Atuariais do exercício 2020.
- Portaria nº 6.132, publicada em 25/05/2021 - Divulga a taxa de juros parâmetro a ser utilizada nas avaliações atuariais dos regimes próprios de previdência social relativas ao exercício de 2022, posicionadas em 31 de dezembro de 2021.
- Portaria nº 1.348, publicada em 03/12/2019 - Dispõe sobre parâmetros e prazos para atendimento das disposições do artigo 9º da Emenda Constitucional nº 103, de 12 de novembro de 2019, para Estados, Distrito Federal e Municípios comprovarem a adequação de seus Regimes Próprios de Previdência Social - RPPS. (Processo nº 10133.101237/2019-73).

## **2.2.2. Normas do Ente Federativo**

Foram também levadas em consideração as seguintes normas municipais, dentre outras:

- Lei Municipal nº 2.678, de 09/09/1992.
- Lei Municipal nº 3.705, de 08/11/2004.
- Lei Complementar nº 467, de 17 de dezembro de 2020.
- Lei Municipal nº 5.996, de 22 de dezembro de 2020.
- Lei Municipal nº 6.060, de 25 de maio de 2021.
- Lei Complementar nº 533, de 28 de junho de 2022.

### 2.3. Base Cadastral

A base cadastral é aquela onde constam todas as informações relativas aos participantes ativos e assistidos (tais como datas de nascimento, datas de admissão, datas de início de benefício, sexo, estado civil, número de dependentes, tempo de contribuição ao INSS, valor do salário, valor do benefício, composição familiar, dentre outras). Uma base cadastral consistente nos levará aos resultados atuariais mais próximos à realidade do sistema em questão, sendo a inversa também verdadeira, ou seja, uma base de dados pobre e inconsistente causará vieses na análise, dada a necessidade de adoção de hipóteses conservadoras, causando aumentos nos custos do sistema.

A base cadastral utilizada nesta avaliação contém informações sobre os servidores ativos e aposentados do Município de Barretos/SP, bem como dos dependentes destes servidores e, ainda, as informações cadastrais dos pensionistas. A tabela a seguir informa a data base em que foram gerados os dados, a data base em que foi realizada a avaliação atuarial e a data da elaboração da avaliação.

**Tabela 4: Data base dos dados e data base da avaliação**

DATA-BASE DOS DADOS	DATA BASE DA AVALIAÇÃO	DATA DA ELABORAÇÃO DA AVALIAÇÃO
31/12/2021	31/12/2021	12/08/2022

A base de dados disponibilizada apresenta o seguinte quantitativo de informações cadastrais:

**Tabela 5: Quantitativo de participantes do plano**

ATIVOS	APOSENTADOS NORMAIS	APOSENTADOS POR INVALIDEZ	PENSIONISTAS
3.133	849	317	322

### 3. Consolidado Estatístico das Informações Cadastrais

As características relativas à população considerada em uma análise atuarial (idade atual, tempo de contribuição, valor da remuneração, sexo etc.) são variáveis que influenciam diretamente os resultados apresentados no estudo.

A ilustração 2 exemplifica o impacto em termos de tempo de contribuição e tempo de recebimento de benefício dentro do sistema previdenciário, para cada um dos quatro grupos de

participantes ativos, a saber: homens não professores, homens professores, mulheres não professoras e mulheres professoras, tomando como referência as elegibilidades definidas para a aposentadoria voluntária estabelecida pela Emenda Constitucional nº 20/1998. Analisando a ilustração 2, ratifica-se o maior peso das mulheres dentro do sistema previdenciário quando comparadas aos homens: em primeiro lugar elas comprovadamente possuem maior longevidade do que os homens; em segundo, por legalmente possuírem um período menor de contribuição, notadamente as professoras.

### Ilustração 2 - Impacto dos grupos de servidores no sistema previdenciário

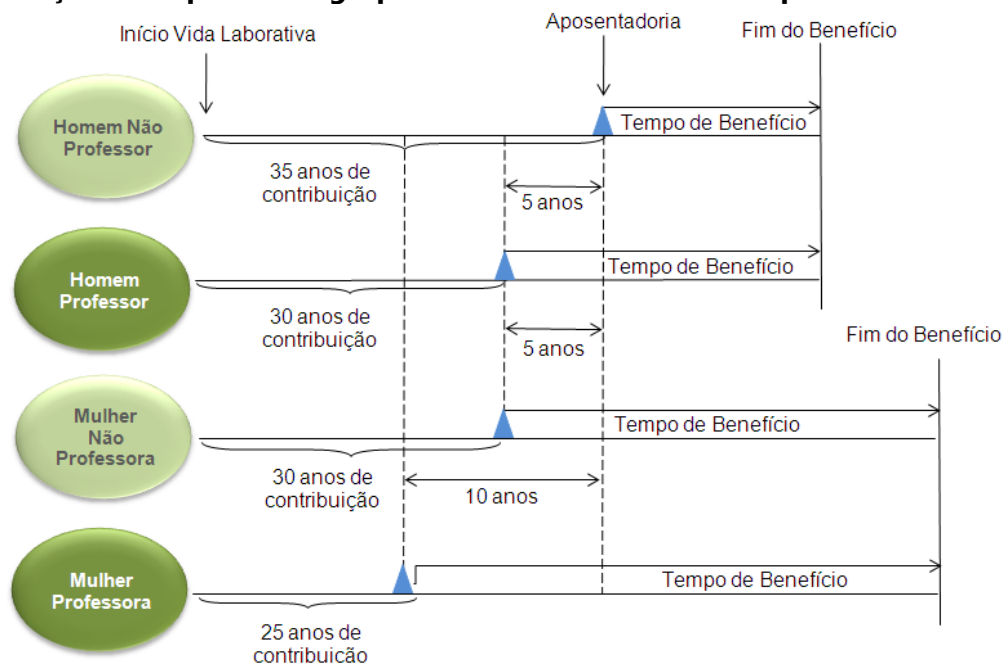

Dessa forma, a combinação entre as variáveis estatísticas da população estudada e as garantias constitucionais e legais deferidas aos servidores públicos, podem resultar no agravamento do custo previdenciário, sobretudo em virtude de que:

- quanto menor o tempo de contribuição maior será o custo previdenciário, uma vez que a forma de cálculo do benefício já está determinada (benefício definido);
- quanto maior o número de vantagens pecuniárias incorporadas à remuneração do servidor em atividade, maior será o crescimento real dos salários e conseqüentemente mais elevado será o custo previdenciário. Ressaltando, ainda, que quanto mais perto da aposentadoria forem concedidas estas incorporações, menor será o prazo para a formação de Provisões que possam garanti-las, resultando em um agravamento do custo previdenciário.

Para que se tenha uma visão geral do perfil estatístico da população estudada, este capítulo descreve um consolidado estatístico resumido da base de dados disponibilizada pelo RPPS para a realização desta avaliação atuarial.

A tabela 6 apresenta a distribuição do quantitativo de participantes, sua folha mensal de remuneração e a remuneração média calculada para cada tipo de participante (ativo, aposentado e pensionista). O gráfico 1 e o gráfico 2 apresentam respectivamente a distribuição relativa dos participantes e a distribuição de sua folha mensal.

**Tabela 6: Distribuição de participantes**

DISCRIMINAÇÃO	FOLHA MENSAL	QUANTIDADE	REMUN. MÉDIA	IDADE MÉDIA
Ativos	R\$ 12.687.405,00	3.133	R\$ 4.049,60	45
Aposentados Normais	R\$ 3.821.957,60	849	R\$ 4.501,72	69
Aposentados por Invalidez	R\$ 868.348,11	317	R\$ 2.739,27	60
Pensionistas	R\$ 920.347,89	322	R\$ 2.858,22	66
<b>Total</b>	<b>R\$ 18.298.058,60</b>	<b>4.621</b>	<b>R\$ 3.959,76</b>	<b>52</b>

A tabela 6 aponta para uma razão de 2,11 ativos para cada aposentado e pensionista.

**Gráfico 1: Distribuição relativa dos participantes**

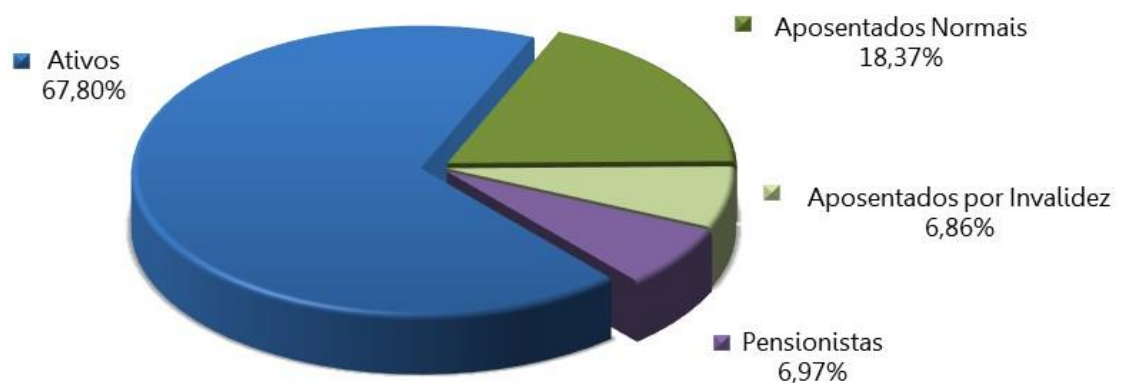



**Gráfico 2: Distribuição da folha mensal**

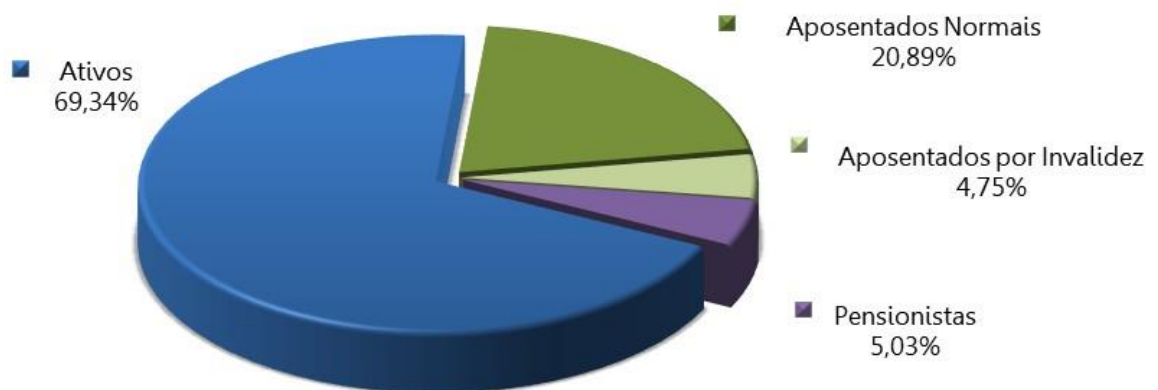

A tabela 7 apresenta as bases cálculo das contribuições e a receita mensal de contribuição para o patrocinador e participantes. A tabela 8 mostra o resultado financeiro do RPPS.

**Tabela 7: Bases de cálculo e receitas de contribuição**

DISCRIMINAÇÃO	BASE DE CÁLCULO	VALOR DA BASE DE CÁLCULO	PERCENTUAL DE CONTRIBUIÇÃO	RECEITA
Ativos	Folha de salários	R\$ 12.687.405,00	12,81%	R\$ 1.625.256,58
Aposentados	Acima de R\$ 3.000,00	R\$ 2.053.544,79	14,00%	R\$ 287.496,27
Pensionistas	Acima de R\$ 3.000,00	R\$ 264.872,73	14,00%	R\$ 37.082,18
Ente - CN	Folha de salários	R\$ 12.687.405,00	18,00%	R\$ 2.283.732,90
<b>Total</b>				<b>R\$ 4.233.567,93</b>

**Tabela 8: Resultado Financeiro do RPPS**

DISCRIMINAÇÃO	TOTAL
Receita Total (Contribuição)	R\$ 4.233.567,93
Despesa Total (despesas previdenciárias)	R\$ 5.737.527,65
Resultado (receitas - despesas)	(R\$ 1.503.959,72)
Resultado sobre folha salarial	-11,85%
Resultado sobre arrecadação	-35,52%

As tabelas e gráficos a seguir apresentam algumas estatísticas por sexo, com relação aos servidores ativos.

**Tabela 9: Distribuição dos servidores Ativos por sexo e tipo de carreira**

DISCRIMINAÇÃO	HOMEM			MULHER			TOTAL		
	NÃO PROFESSOR	PROFESSOR	TOTAL	NÃO PROFESSORA	PROFESSORA	TOTAL	NÃO PROFESSOR	PROFESSOR	GERAL
População	987	67	1.054	1.497	582	2.079	2.484	649	3.133
Folha salarial mensal	4.418.666,31	365.427,42	4.784.093,73	5.497.981,81	2.405.329,46	7.903.311,27	9.916.648,12	2.770.756,88	12.687.405,00
Salário médio	4.476,87	5.454,14	4.538,99	3.672,67	4.132,87	3.801,50	3.992,21	4.269,27	4.049,60
Idade média atual	45	43	45	45	44	44	45	44	45
Idade média de adm.	31	31	31	34	34	34	33	34	33
Idade média de apos. proj.	65	59	64	65	61	64	65	61	64

**Tabela 10: Distribuição dos servidores por situação funcional**

DISCRIMINAÇÃO	SITUAÇÃO FUNCIONAL		
	EM EXERCÍCIO	AFASTADOS / LICENCIADOS	CEDIDOS
População	3.014	124	---
Folha salarial mensal	12.227.050,38	470.578,76	---
Salário médio	4.056,75	3.794,99	---
Idade média atual	45	42	---

**Tabela 11: Distribuição dos servidores - Risco Iminente**

DISCRIMINAÇÃO	HOMEM	MULHER	TOTAL
População	33	102	135
Folha mensal de benefícios	222.693,23	628.568,75	851.261,98
Benefício médio	6.748,28	6.162,44	6.305,64
Idade média atual.	64	59	61

**Gráfico 3: Distribuição por sexo dos professores e não professores**

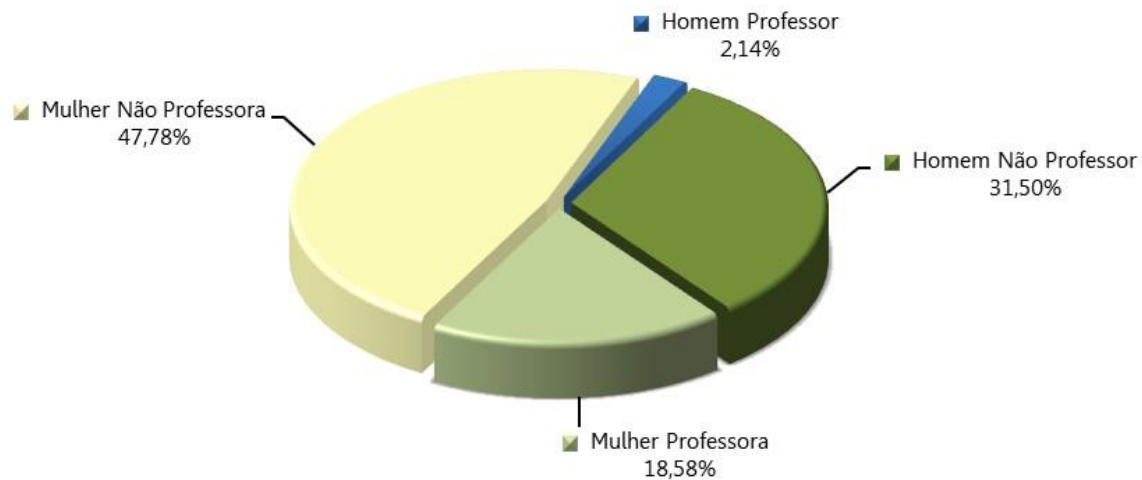

**Gráfico 4: Distribuição percentual dos servidores ativos por sexo**



**Gráfico 5: Distribuição percentual dos servidores ativos por carreira**



**Tabela 12: Distribuição dos servidores Aposentados por sexo**

DISCRIMINAÇÃO	HOMEM	MULHER	TOTAL
População	373	793	1.166
Folha mensal de benefícios	R\$ 1.759.894,17	R\$ 2.930.411,54	R\$ 4.690.305,71
Benefício médio	R\$ 4.718,21	R\$ 3.695,35	R\$ 4.022,56
Idade média atual.	67	66	66

**Gráfico 6: Distribuição por sexo dos aposentados**

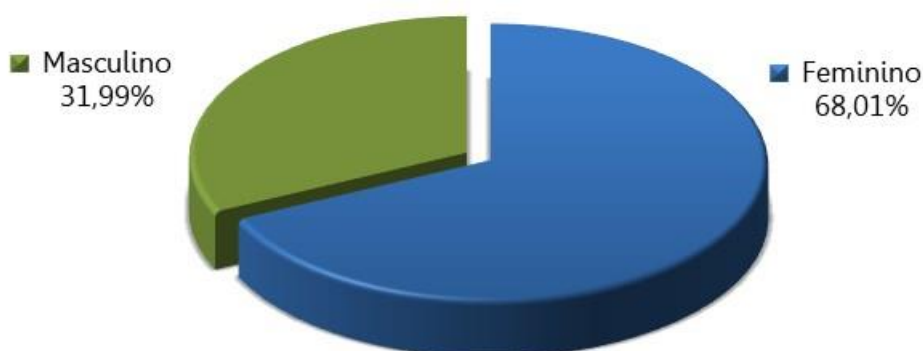

**Tabela 13: Informações consolidadas dos Pensionistas**

DISCRIMINAÇÃO	HOMEM	MULHER	TOTAL
População	60	262	322
Folha mensal de Benefício	R\$ 138.374,91	R\$ 781.972,98	R\$ 920.347,89
Benefício médio	R\$ 2.306,25	R\$ 2.984,63	R\$ 2.858,22
Idade média atual	61	67	66

**Gráfico 7: Distribuição percentual por sexo dos pensionistas**

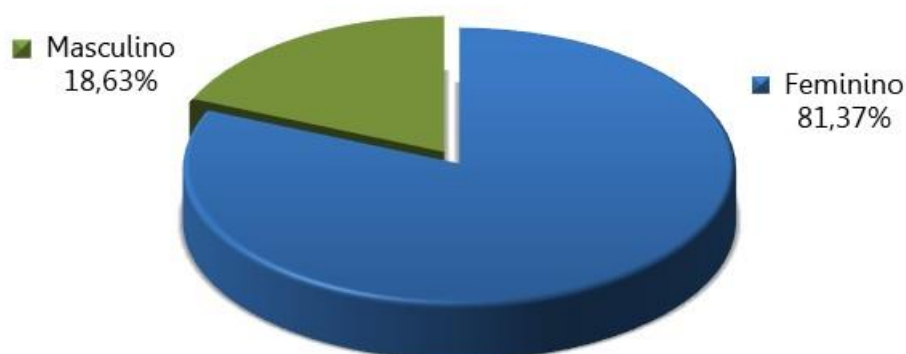

O gráfico 8 apresenta a pirâmide populacional de todos os participantes do sistema previdenciário.



**Gráfico 8: Pirâmide Populacional dos participantes**

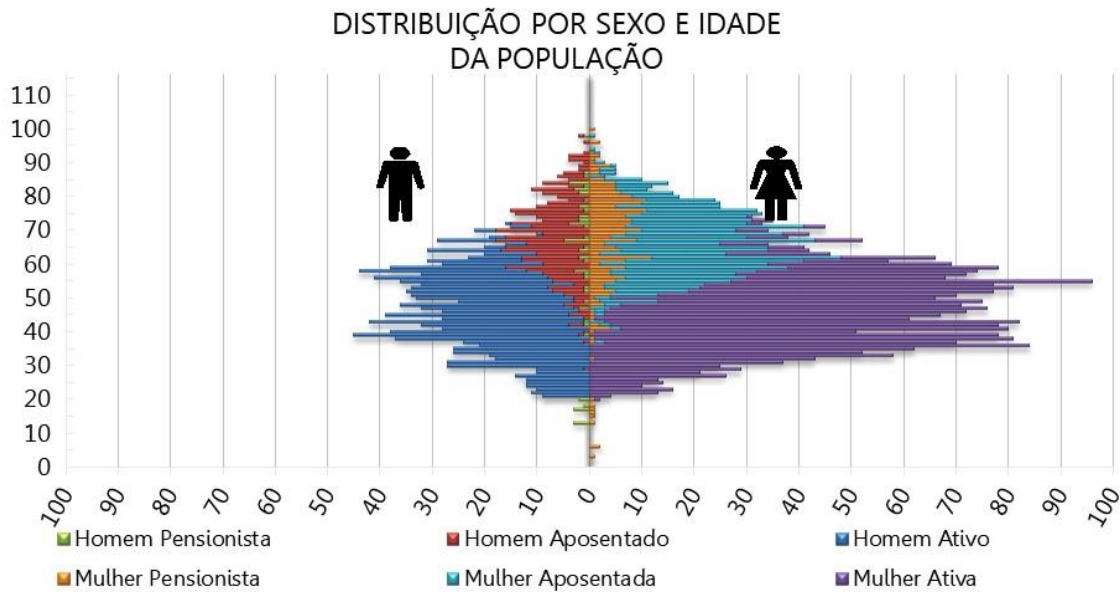

O ANEXO A apresenta um maior detalhamento estatístico acerca da base de dados disponibilizada.

#### 4. Benefícios Previdenciários

Com relação à cobertura do sistema previdenciário (elenco de benefícios), o §2º do artigo 9º da Emenda Constitucional nº 103/2019, estabelece que, o rol de benefícios dos Regimes Próprios de Previdência Social fica limitado às aposentadorias e à pensão por morte. Assim, o plano de benefícios do RPPS compreende as seguintes prestações:

##### 4.1. Descrição dos benefícios previdenciários do RPPS

###### 4.1.1. Benefício para o servidor:

- a. Aposentadoria por Idade;
- b. Aposentadoria Especial para - Professor - Educação Infantil e Ensino Fund. e Médio;
- c. Aposentadoria Especial para Atividades Prejudiciais à Saúde ou Integridade Física;
- d. Aposentadoria por Tempo de Contribuição;
- e. Aposentadoria Compulsória;
- f. Aposentadoria por Invalidez.

###### 4.1.2. Benefícios para os dependentes:

- g. Pensão por Morte.

## 4.2. Condições de elegibilidade

As condições de elegibilidade aos benefícios assegurados, são definidas na legislação municipal, seguindo, em resumo, as condições apresentadas na ilustração abaixo.

### Ilustração 3 – Elegibilidades dos ativos aos benefícios de aposentadoria voluntária conforme a data de admissão

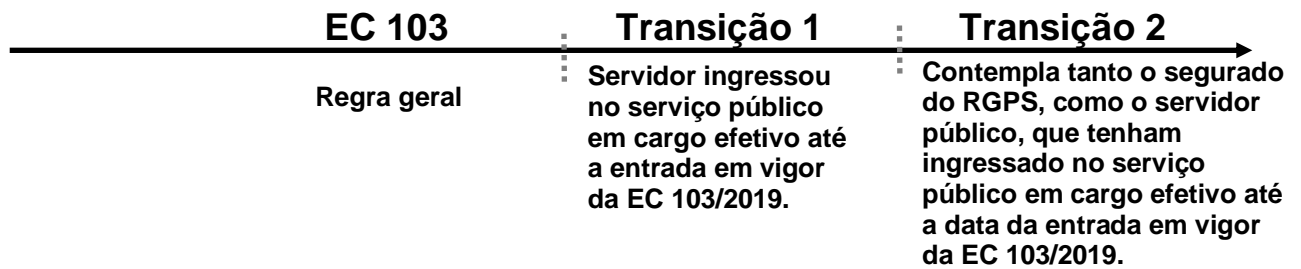

REQUISITOS	HOMEM	MULHER	HOMEM	MULHER	HOMEM	MULHER
<b>IDADE</b>	65 anos	62 anos	61 anos	56 anos	60 anos	57 anos
<b>TEMPO DE CONTRIBUIÇÃO</b>	25 anos		35 anos	30 anos	35 anos	30 anos
<b>TEMPO DE SERVIÇO PÚBLICO</b>	10 anos		20 anos		20 anos	
<b>TEMPO NO CARGO</b>	05 anos		05 anos		05 anos	
<b>PEDÁGIO</b>	-----		Pontuação obtida pelo somatório da idade mais tempo de contribuição. Inicia em 2021 (96 homens e 86 mulheres) e aumenta 1 ponto a cada ano posterior.		100% do tempo faltante	
<b>BÔNUS (Professor, Magistrado, MP e TC)</b>	Redução em 5 anos		Redução em 5 anos		Redução em 5 anos	
<b>CÁLCULO DAS APOSENTADORIAS E PENSÕES</b>	Salvo exceções, é vedada a percepção de mais de uma aposentadoria à conta de RPPS.  Benefício = 60% da média aritmética de 100% do período contributivo + 2 pontos percentuais para cada ano de contribuição que exceder o tempo de 20 anos de contribuição.		<b>Para quem já era servidor antes da EC 41/2003</b> Benefício = INTEGRALIDADE, desde que: tenha ingressado em cargo efetivo até 31/12/2003, não tenha feito a opção de que trata o § 16 do art.40 da CF/88, e que possua, no mínimo, 62 anos se mulher, e 65 anos se homem.		<b>Para quem já era servidor antes da EC 41/2003</b> Benefício = INTEGRALIDADE, desde que: tenha ingressado em cargo efetivo até 31/12/2003, não tenha feito a opção de que trata o § 16 do art.40 da CF/88.	
			<b>Para demais servidores:</b> Benefício = 60% da média aritmética de 100% do período contributivo + 2 pontos percentuais para cada ano de contribuição que exceder o tempo de 20 anos de contribuição.		<b>Para demais servidores:</b> Benefício = 100% da média aritmética de 100% do período contributivo.	
<b>REAJUSTE</b>	Nos termos estabelecidos para o RGPS.		<b>Para quem já era servidor antes da EC 41/2003:</b> Paridade		<b>Para quem já era servidor antes da EC 41/2003:</b> Paridade	
			<b>Para demais servidores:</b> Nos termos estabelecidos para o RGPS.		<b>Para demais servidores:</b> Nos termos estabelecidos para o RGPS.	

## 5. Patrimônio do Plano

O Patrimônio efetivamente constituído pelo RPPS (Ativo do Plano) é o valor utilizado para fazer face às Provisões Matemáticas calculadas (Passivo do Plano) e determinará se o Sistema Previdenciário está equilibrado, deficitário ou superavitário. Esse patrimônio pode ser composto por bens, direitos e ativos financeiros. Esses ativos financeiros segundo o art. 2º da Resolução CMN nº 3.922/2010 podem estar segmentados em Renda Fixa, Renda Variável e Imóveis (Fundos Imobiliários). A tabela seguinte apresenta o valor do patrimônio do RPPS e sua respectiva data de apuração. O gráfico a seguir apresenta a segmentação patrimonial percentual.

**Tabela 14: Patrimônio constituído pelo RPPS**

ESPECIFICAÇÃO	VALOR (R\$)	DATA DA APURAÇÃO
Renda Fixa	R\$ 34.926.438,21	31/12/2021
Demais bens, direitos e ativos	R\$ 32.559,87	31/12/2021
Saldo dos Acordos de Parcelamento	R\$ 172.080.768,64	31/12/2021
<b>Total</b>	<b>R\$ 207.039.766,72</b>	<b>31/12/2021</b>

O valor de renda fixa informado foi de R\$ 37.302.031,70, porém, descontamos deste montante o valor referente a reserva administrativa, que segundo os gestores corresponde a R\$ 2.375.593,49.

**Gráfico 9: Segmentação Patrimonial**



## 6. Custos Previdenciários

A determinação do custo previdenciário foi realizada considerando o seguinte modelo de financiamento:

**Tabela 15: Tipo de Benefício e Regime Financeiro utilizado para o custeio**

BENEFÍCIO	REGIME FINANCEIRO	MÉTODO DE FINANCIAMENTO
Aposentadoria Normal	Capitalização	IEN
Reversão da Aposentadoria Normal em Pensão	Capitalização	IEN
Aposentadoria por Invalidez	Repartição de Capitais de Cobertura	---
Reversão da Aposentadoria por Invalidez em Pensão	Repartição de Capitais de Cobertura	---
Pensão por Morte do Servidor Ativo	Repartição de Capitais de Cobertura	---

### 6.1. Benefícios em Capitalização

O Regime Financeiro de Capitalização possui uma estrutura técnica de forma que as contribuições pagas por todos os servidores e pelo Município, juntamente com os rendimentos oriundos da aplicação dos ativos financeiros, são incorporados às Provisões Matemáticas, que deverão ser suficientes para manter o compromisso total do Regime Próprio de Previdência Social para com os participantes sem que seja necessária a utilização de outros recursos, considerando que as premissas estabelecidas para o Plano Previdenciário se verificarão.

Conforme o § 1º do artigo 12 da Portaria MF nº 464/2018, o Regime Financeiro de Capitalização será utilizado como o mínimo aplicável para cálculo das aposentadorias programadas e pensões por morte decorrentes dessas aposentadorias.

Desta forma, para o cálculo dos benefícios de Aposentadoria Voluntária e Compulsória (reversível aos dependentes) utilizou-se o Regime Financeiro de Capitalização, tendo como método de acumulação de Provisões o de "**Idade de Entrada Normal – IEN**". Neste método, o cálculo do custo é realizado de forma individualizada e seu somatório é dividido pelo valor da folha de salários. Esse procedimento aponta um percentual de contribuição **constante** ao longo do tempo que deverá ser rateado entre os servidores e o Município. Ressalte-se que, nesse modelo, o período de contribuição se estende da data de admissão no serviço público até a data de aposentadoria.



**Tabela 16: Custo Normal dos Benefícios em Capitalização**

CUSTO NORMAL	CUSTO ANUAL	TAXA SOBRE A FOLHA DE ATIVOS
Aposentadoria Voluntária e Compulsória	R\$ 20.138.717,96	12,21%
Reversão da Aposentadoria Voluntária e Compulsória em Pensão	R\$ 1.649.362,65	1,00%

## 6.2. Benefícios em Repartição de Capitais de Cobertura

O Regime Financeiro de Repartição de Capitais de Cobertura possui uma estrutura técnica de forma que as contribuições pagas por todos os servidores e pelo Município, em um determinado período, deverão ser suficientes para constituir integralmente as Provisões Matemáticas de Benefícios Concedidos decorrentes dos benefícios gerados nesse mesmo período.

Conforme o § 2º do artigo 12 da Portaria MF nº 464/2018, o Regime Financeiro de Repartição de Capitais de Cobertura será utilizado como o mínimo aplicável para cálculo dos benefícios não programáveis de aposentadorias por invalidez e as pensões por morte delas decorrentes, bem como a pensão por morte de segurados ativos.

**Tabela 17: Custo Normal dos Benefícios em Repartição de Capitais de Cobertura**

CUSTO NORMAL	CUSTO ANUAL	TAXA SOBRE A FOLHA DE ATIVOS
Aposentadoria por Invalidez	R\$ 5.442.896,75	3,30%
Reversão da Aposentadoria por Invalidez em Pensão	R\$ 544.289,67	0,33%
Pensão por Morte do Servidor Ativo	R\$ 3.859.508,60	2,34%

À medida que esses eventos ocorrerem ao longo do ano, as Provisões técnicas correspondentes integrarão a Reserva Matemática de Benefícios Concedidos, observados o plano de contas do RPPS.

## 6.3. Despesas Administrativas

O custeio administrativo é a contribuição considerada na avaliação atuarial, expressa em alíquota e estabelecida em lei para o financiamento do custo administrativo do RPPS.

A Lei Municipal determina que a taxa administrativa vigente está estabelecida em 1,00% aplicado sobre o total da remuneração dos servidores ativos, aposentados e dos pensionistas, relativos ao exercício anterior.

Conforme informações repassadas pelos gestores, abaixo estão esquematizados os montantes orçados e executados nos últimos três exercícios:

**Tabela 18: Despesas administrativas dos últimos três anos**

DISCRIMINAÇÃO	2018	2019	2021
Valor da remuneração dos servidores ativos	R\$ 157.706.672,08	R\$ 181.054.228,72	R\$ 202.795.008,56
Valor dos proventos dos aposentados	R\$ 42.999.873,43	R\$ 48.293.262,91	R\$ 54.121.269,75
Valor dos proventos dos Pensionistas	R\$ 10.037.036,74	R\$ 10.239.855,86	R\$ 11.139.540,94
<b>Valor total dos proventos e remunerações</b>	<b>R\$ 210.743.582,25</b>	<b>R\$ 239.587.347,49</b>	<b>R\$ 268.055.819,25</b>
TAXA DE ADMINISTRAÇÃO	1,00%	1,00%	1,00%
Limite de Gastos Estimado	R\$ 2.107.435,82	R\$ 2.395.873,47	R\$ 2.680.558,19
<b>Limite de Gastos Ocorrido</b>	<b>R\$ 1.202.823,98</b>	<b>R\$ 1.452.748,42</b>	<b>R\$ 1.271.488,13</b>

#### 6.4. Custo Normal Total

A tabela a seguir apresenta o Custo Normal anual calculado para o RPPS.

**Tabela 19: Custo Normal calculado**

CUSTO NORMAL ANUAL	VALOR	TAXA SOBRE A FOLHA DE ATIVOS
Aposentadoria com reversão ao dependente	R\$ 21.788.080,61	13,21%
Invalidez com reversão ao dependente	R\$ 6.003.680,05	3,64%
Pensão de ativos	R\$ 3.859.508,60	2,34%
<b>CUSTO NORMAL ANUAL</b>	<b>R\$ 31.651.269,26</b>	<b>19,19%</b>
Administração do Plano	R\$ 1.649.362,65	1,00%
<b>CUSTO NORMAL ANUAL TOTAL</b>	<b>R\$ 33.300.631,91</b>	<b>20,19%</b>

Para as definições dos termos constantes na tabela acima, consultar ANEXO A desta Avaliação Atuarial.

## 6.5. Plano de Custeio

### 6.5.1. Custo normal

A avaliação atuarial demonstrou que as contribuições normais de servidores e do Governo Municipal, para a formação equilibrada das Provisões para pagamento de benefícios, devem somar 20,19% sobre a remuneração de contribuição dos servidores ativos. Portanto, **sugere-se a manutenção da alíquota patronal e das alíquotas progressivas aplicadas aos participantes**, conforme apresentado nas tabelas a seguir.

**Tabela 20: Servidor Ativo**

FAIXA SALARIAL	VALOR DA BASE DE CÁLCULO	ALÍQUOTA	RECEITA
Até 1 Salário-mínimo	R\$ 3.451.800,00	11,00%	R\$ 379.698,00
De 1 Salário-mínimo a R\$ 3.000,00	R\$ 4.262.730,22	12,00%	R\$ 511.527,63
De R\$ 3.000,01 ao Teto do RGPS	R\$ 3.072.532,97	14,00%	R\$ 430.154,62
Acima do Teto do RGPS	R\$ 1.910.565,95	16,00%	R\$ 305.690,55
<b>TOTAL DE CONTRIBUIÇÃO - SERVIDORES ATIVOS</b>			<b>R\$ 1.627.070,79</b>
<b>ALÍQUOTA EFETIVA</b>			<b>12,81%</b>

**Tabela 21: Servidor Aposentado**

FAIXA SALARIAL	VALOR DA BASE DE CÁLCULO	ALÍQUOTA	RECEITA
Até R\$ 3.000,00	R\$ 2.636.760,92	---	R\$ 0,00
Acima de R\$ 3.000,01	R\$ 2.053.544,79	14,00%	R\$ 287.496,27
<b>TOTAL DE CONTRIBUIÇÃO - SERVIDORES APOSENTADOS</b>			<b>R\$ 287.496,27</b>
<b>ALÍQUOTA EFETIVA</b>			<b>14,00%</b>

**Tabela 22: Pensionistas**

FAIXA SALARIAL	VALOR DA BASE DE CÁLCULO	ALÍQUOTA	RECEITA
Até R\$ 3.000,00	R\$ 655.475,16	---	R\$ 0,00
Acima de R\$ 3.000,01	R\$ 264.872,73	14,00%	R\$ 37.082,18
<b>TOTAL DE CONTRIBUIÇÃO - PENSIONISTAS</b>			<b>R\$ 37.082,18</b>
<b>ALÍQUOTA EFETIVA</b>			<b>14,00%</b>

## **6.6. Provisões Matemáticas e Saldo do Sistema**

A tabela seguinte apresenta as Provisões Matemáticas calculadas, o patrimônio constituído pelo RPPS, o valor de compensação previdenciária estimada para os benefícios concedidos e a conceder (quando for o caso) e a situação na qual se encontra o sistema previdenciário em questão (déficit, equilíbrio ou superávit).

Importante registrar que o § 5º do artigo 3º da Portaria MF nº 464/2018, determina que, para elaboração das projeções atuariais e registro das provisões matemáticas previdenciárias, deve ser utilizado o plano de custeio vigente na data focal da avaliação atuarial. Desta forma, o quadro a seguir apresenta este resultado considerando o plano de custeio vigente em Lei na data focal da avaliação atuarial e o plano de custeio sugerido, considerando-se que a contribuição dos servidores será mantida de forma progressiva.



**Tabela 23: Provisões Matemáticas e Saldo do Sistema**

<b>DESCRIÇÃO</b>	<b>Alíquota Normal vigente em lei</b>	<b>Alíquota Normal Sugerida</b>
<b>ATIVOS GARANTIDORES DOS COMPROMISSOS DO PLANO DE BENEFÍCIOS (a)</b>	<b>R\$ 207.039.766,72</b>	
Aplicações em Segmento de Renda Fixa - RPPS	R\$ 34.926.438,21	
Demais Bens, direitos e ativos	R\$ 172.113.328,51	
<b>VALOR ATUAL DOS SALÁRIOS FUTUROS</b>	<b>R\$ 1.622.260.805,24</b>	
<b>PROVISÃO MATEMÁTICA TOTAL SEM COMPREV (b) = (c) +(d)</b>	<b>R\$ 1.198.259.893,08</b>	<b>R\$ 1.198.259.893,08</b>
<b>Provisão Matemática de Benefícios Concedidos – PMBC sem COMPREV (c)</b>	<b>R\$ 813.571.448,95</b>	<b>R\$ 813.571.448,95</b>
Valor Atual dos Benefícios Futuros - Concedidos	R\$ 866.540.561,60	
(-) Valor Atual das Contribuições Futuras - Concedidos (Ente)	R\$ 0,00	
(-) Valor Atual das Contribuições Futuras - Concedidos (Servidores)	R\$ 52.969.112,65	
<b>Provisão Matemática de Benefícios a Conceder – PMBaC sem COMPREV (d)</b>	<b>R\$ 384.688.444,13</b>	<b>R\$ 384.688.444,13</b>
Valor Atual dos Benefícios Futuros - a Conceder	R\$ 820.002.479,93	
(-) Valor Atual das Contribuições Futuras - a Conceder (Ente)	R\$ 225.852.823,69	
(-) Valor Atual das Contribuições Futuras - a Conceder (Servidores)	R\$ 209.461.212,11	
<b>AJUSTE DA PMBC E PMBaC REFERENTE À COMPREV (e) = (f) – (g) + (h) – (i)</b>	<b>R\$ 83.755.289,40</b>	<b>R\$ 83.755.289,40</b>
Valor atual da Compensação Previdenciária a Pagar - Benefícios Concedidos (f)	R\$ 0,00	
(-) Valor Atual da Compensação Previdenciária a Receber - Benefícios Concedidos (g)	R\$ 39.134.133,03	
Valor atual da Compensação Previdenciária a Pagar - Benefícios a Conceder (h)	R\$ 0,00	
(-) Valor Atual da Compensação Previdenciária a Receber - Benefícios a Conceder (i)	R\$ 44.621.156,37	
<b>PROVISÃO MATEMÁTICA TOTAL COM COMPREV (j) = (k)+(l)</b>	<b>R\$ 1.114.504.603,68</b>	<b>R\$ 1.114.504.603,68</b>
Provisão Matemática de Benefícios Concedidos – PMBC com COMPREV (k) = (c) – (g) + (f)	R\$ 774.437.315,92	
Provisão Matemática de Benefícios a Conceder – PMBaC com COMPREV (l) = (d) – (i) +(h)	R\$ 340.067.287,76	
<b>RESULTADO ATUARIAL (m) = (a) – (j)</b>	<b>R\$ (907.464.836,96)</b>	<b>R\$ (907.464.836,96)</b>
Superávit	R\$ 0,00	
Reserva de Contingência	R\$ 0,00	
Reserva para Ajuste do Plano	R\$ 0,00	
Déficit	R\$ (907.464.836,96)	
<b>DÉFICIT EQUACIONADO:</b>	<b>R\$ 0,00</b>	<b>R\$ 907.464.836,96</b>
Valor Atual do Plano de Amortização do Déficit Atuarial estabelecido em lei	R\$ 0,00	
Valor Atual da Cobertura da Insuficiência Financeira	R\$ 0,00	
<b>DÉFICIT ATUARIAL A EQUACIONAR</b>	<b>R\$ (907.464.836,96)</b>	<b>R\$ 0,00</b>

Para as definições dos termos constantes na tabela acima, consultar ANEXO A desta Avaliação Atuarial.

O Custo Normal apurado nesta avaliação é de 20,19%, porém, para atender as novas regras da EC nº 103/2019, o Custo Normal sugerido é de 30,81%, sendo assim, o patamar desta contribuição excedente ao Custo Normal apurado (10,62%) foi destinado à composição do Valor Atual das Contribuições Futuras – VACF.

Considerando-se a Alíquota Normal Sugerida, observa-se que as Reservas Matemáticas equivalem a R\$ 1.114.504.603,68. Como o Ativo Total corresponde a R\$ 207.039.766,72, o plano apresentou um Resultado Técnico Atuarial Deficitário de R\$ 907.464.836,96.

## **7. Equacionamento do déficit atuarial**

É a contribuição destinada, entre outras finalidades, a custear o tempo de serviço passado e/ou para o equacionamento de déficits atuariais.

Para que o Plano esteja em equilíbrio financeiro e atuarial, o patrimônio constituído pelo RPPS deverá fazer frente às Provisões Matemáticas. Entretanto, se o valor do patrimônio total for inferior ao valor das Provisões Matemáticas, gerando assim as Reservas a Amortizar, o Plano estará deficitário.

Deve-se entender que se o Custo Normal tivesse sido praticado desde a contratação do primeiro servidor no Município, formando-se reserva, mesmo que em algum momento a folha de benefícios fosse maior ou igual à de salários, a arrecadação resultante da aplicação desta alíquota somada à receita de ganho financeiro seria suficiente para cobrir as despesas.

Uma vez havendo este entendimento, há que se vencer o maior obstáculo: o financiamento das Reservas a Amortizar.

## 7.1. Financiamento com alíquota suplementar crescente

A Portaria nº 464/2018 possibilita a amortização do Déficit Atuarial com adoção de prazo fixo para o equacionamento, assim como possibilitou o reinício de contagem deste prazo a partir da Avaliação Atuarial 2020.

De acordo com a Instrução Normativa MF nº 7/2018, os Municípios poderão refinarciar as reservas a amortizar com o prazo máximo de 35 anos, contados a partir do primeiro plano de amortização implementado pelo ente federativo após a publicação dessa Instrução Normativa.

Sendo assim, considerando o novo prazo definido pela Instrução Normativa MF nº 7/2018, sugere-se o financiamento do Déficit, conforme quadro a seguir:

**Tabela 24: Financiamento do Déficit Técnico Atuarial por alíquota suplementar crescente**

ANO	DÉFICIT ATUARIAL INICIAL (R\$)	PAGAMENTO (R\$)	DÉFICIT ATUARIAL FINAL (R\$)	% DA FOLHA DE SALÁRIOS
2022	907.464.836,96	24.942.441,64	926.352.946,95	15,00%
2023	926.352.946,95	29.855.974,69	941.239.819,60	18,10%
2024	941.239.819,60	45.271.904,67	941.429.798,21	27,47%
2025	941.429.798,21	46.837.477,14	940.063.380,32	28,30%
2026	940.063.380,32	48.342.749,38	937.125.692,21	29,13%
2027	937.125.692,21	49.775.269,34	932.613.593,81	29,96%
2028	932.613.593,81	51.167.577,70	926.491.252,69	30,79%
2029	926.491.252,69	52.623.724,93	918.617.055,27	31,62%
2030	918.617.055,27	54.031.070,70	908.955.188,34	32,45%
2031	908.955.188,34	55.466.460,71	897.391.263,22	33,28%
2032	897.391.263,22	56.854.496,28	883.880.764,96	34,11%
2033	883.880.764,96	58.198.878,36	868.373.327,54	34,94%
2034	868.373.327,54	59.678.000,13	850.637.759,13	35,77%
2035	850.637.759,13	61.276.974,46	830.446.588,44	36,60%
2036	830.446.588,44	62.741.489,98	807.815.668,68	37,43%
2037	807.815.668,68	64.200.916,43	782.632.249,05	38,26%
2038	782.632.249,05	64.253.790,05	756.179.596,63	38,26%
2039	756.179.596,63	64.322.745,08	728.380.326,07	38,26%
2040	728.380.326,07	64.337.349,13	699.223.746,69	38,26%
2041	699.223.746,69	64.365.662,59	668.630.591,06	38,26%
2042	668.630.591,06	64.339.683,00	636.585.765,61	38,26%
2043	636.585.765,61	64.163.368,77	603.169.489,32	38,26%
2044	603.169.489,32	64.089.526,49	568.213.049,16	38,26%
2045	568.213.049,16	63.987.813,02	531.669.926,42	38,26%
2046	531.669.926,42	63.812.636,76	493.536.947,10	38,26%
2047	493.536.947,10	63.597.025,33	453.777.756,31	38,26%
2048	453.777.756,31	63.434.893,35	412.260.328,59	38,26%
2049	412.260.328,59	63.415.013,10	368.757.489,36	38,26%

ANO	DÉFICIT ATUARIAL INICIAL (R\$)	PAGAMENTO (R\$)	DÉFICIT ATUARIAL FINAL (R\$)	% DA FOLHA DE SALÁRIOS
2050	368.757.489,36	63.538.424,91	323.030.051,19	38,26%
2051	323.030.051,19	63.607.986,84	275.024.415,82	38,26%
2052	275.024.415,82	63.600.968,40	224.707.126,70	38,26%
2053	224.707.126,70	63.692.925,70	171.867.555,23	38,26%
2054	171.867.555,23	63.677.955,42	116.490.802,73	38,26%
2055	116.490.802,73	63.647.630,61	58.469.677,89	38,26%
2056	58.469.677,89	63.635.816,36	0,00	38,26%

Segundo a Portaria MF nº 464/2018:

Art. 49. O plano de custeio proposto na avaliação atuarial com data focal em 31 de dezembro de cada exercício que indicar a necessidade de majoração das contribuições, implementado por meio de lei do ente federativo editada, publicada e encaminhada à Secretaria de Previdência e ser exigível até 31 de dezembro do exercício subsequente, observará o seguinte:

(...)

III - será considerado, pela Secretaria de Previdência, que o ente federativo não demonstrou o equilíbrio financeiro e atuarial do RPPS enquanto referido plano de custeio não for implementado.

Ainda, o Art. 64 da Portaria MF nº 464/2018 determina:

(...)

§ 4º A responsabilidade pelas informações a serem prestadas no demonstrativo previsto no § 2º relativas às projeções atuariais do RPPS é do atuário e, pelos dados contábeis, financeiros, orçamentários e fiscais, do representante legal do ente federativo e do dirigente da unidade gestora do RPPS.

§ 5º Os conselhos deliberativo e fiscal do RPPS deverão acompanhar as informações do demonstrativo de que trata este artigo, as quais serão, ainda, encaminhadas aos órgãos de controle interno e externo para subsidiar a análise da capacidade orçamentária, financeira e fiscal do ente federativo para cumprimento do plano de custeio do RPPS.

**Portanto, cabe ao Município analisar a viabilidade orçamentária e financeira do plano de equacionamento sugerido para o período previsto (até 2056).**

Este financiamento deverá ser adotado em conjunto com medidas que venham a reduzir o Déficit Técnico, tais como o levantamento da informação referente ao Tempo de Contribuição a outros regimes previdenciários anteriormente à admissão dos servidores, bem como a viabilização de aporte de recursos ao fundo, para que o Custo Suplementar não atinja o patamar final de 38,26%. Anualmente a taxa de crescimento das alíquotas deverá ser revista.



## 8. Análise de Sensibilidade

Para um melhor entendimento acerca do impacto que algumas importantes variáveis exercem nos resultados atuariais apresentados, foram realizadas algumas simulações variando a taxa de juros real, variando a taxa de crescimento salarial dos participantes ativos, variando as tábuas de mortalidade para o evento sobrevivência e variando aportes financeiros a serem realizados.

### 8.1. Impacto da Variação da Folha de Salários

Considerando as variações da folha de salários dos servidores em atividade, a Reserva Matemática de Benefícios a Conceder sofre os seguintes impactos.

**Tabela 25: Impacto da variação da folha salarial na RMBaC**

Varição da Folha de Salários	Folha Salarial	RMBaC	Varição RMBaC
-15%	R\$ 10.784.294,25	R\$ 290.219.099,68	-14,66%
-10%	R\$ 11.418.664,50	R\$ 306.879.596,09	-9,76%
-5%	R\$ 12.053.034,75	R\$ 323.514.945,94	-4,87%
<b>0%</b>	<b>R\$ 12.687.405,00</b>	<b>R\$ 340.067.287,76</b>	<b>0,00%</b>
5%	R\$ 13.321.775,25	R\$ 356.647.931,80	4,88%
10%	R\$ 13.956.145,50	R\$ 373.024.818,10	9,69%
15%	R\$ 14.590.515,75	R\$ 389.709.749,31	14,60%

Conforme observado no quadro anterior, ao variarmos a folha salarial dos servidores ativos, observa-se um impacto na Reserva Matemática de Benefícios a Conceder (RMBaC). Aumentando-se a Folha Salarial em 5,00%, por exemplo, a RMBaC sofrerá um aumento na proporção de 4,88%.

## 8.2. Impacto da Variação da Taxa de Juros Real no Custo Normal

Considerando a taxa de retorno financeiro de 4,83% ao ano (taxa de juros real), foi apurado um Custo Normal para equilíbrio do plano previdenciário de 20,19%. Entretanto, as oscilações positivas e negativas em torno desta taxa de 4,83%, como pode ser observado no gráfico a seguir, provocam variações do custo apurado, elevando-o ou reduzindo-o. Fica evidente, desta forma, a importância de se buscar uma boa rentabilidade para os ativos financeiros da entidade de previdência.

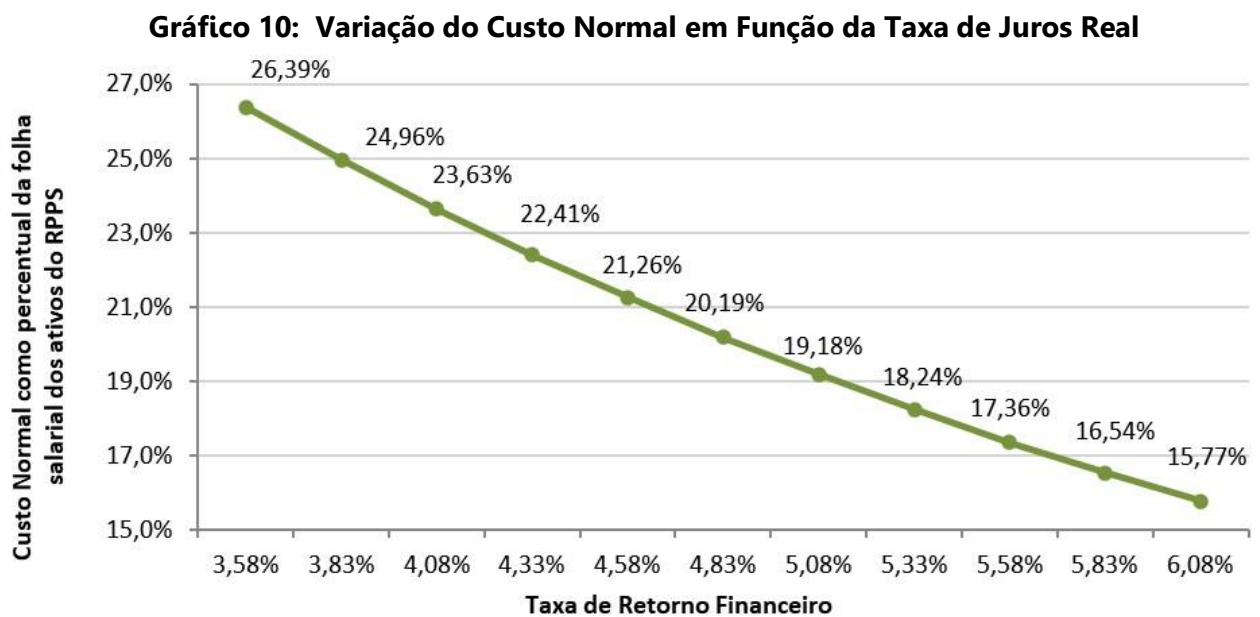

## 8.3. Impacto da Taxa de Crescimento Salarial no Custo Normal

Considerando a taxa de crescimento salarial de 1,00% ao ano, foi apurado um Custo Normal para equilíbrio do plano previdenciário de 20,19%. Tal qual nas taxas de juros, as oscilações ocorridas em torno da taxa de crescimento salarial de 1,00%, como pode ser observado no gráfico a seguir, provocam variações do custo apurado, elevando-o ou reduzindo-o.

**Gráfico 11: Variação do Custo Normal em Função do Crescimento Salarial**

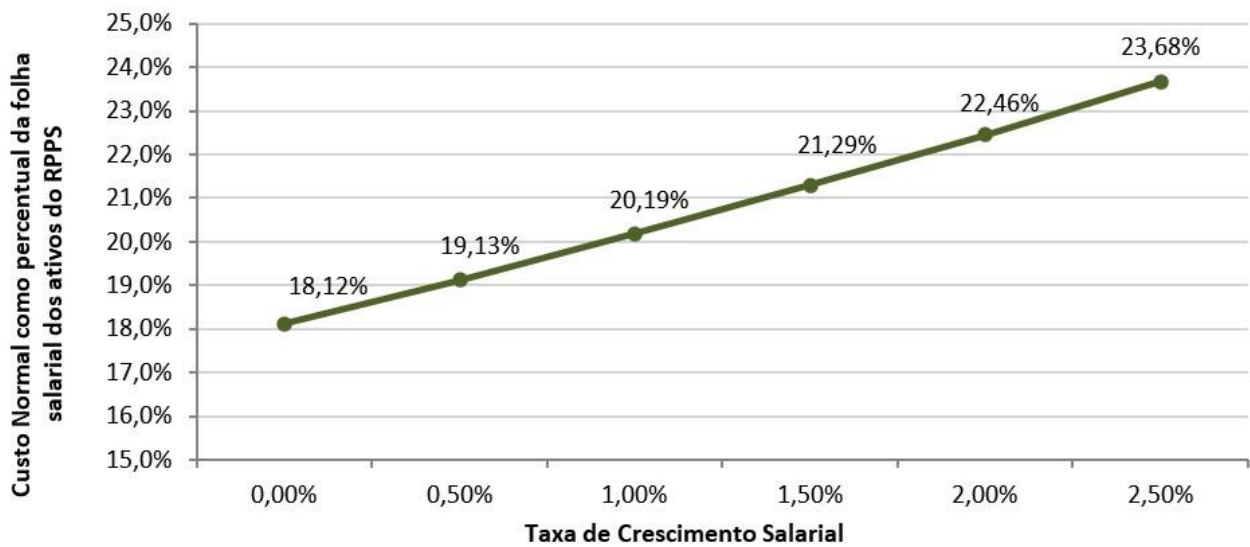

Pode-se perceber que uma oscilação positiva em relação ao crescimento real médio dos salários dos servidores públicos, faz com que o custo previdenciário se eleve, ao passo que uma oscilação negativa provocará uma redução do custo previdenciário.

Vale lembrar que o crescimento salarial é fortemente influenciado pelas incorporações (anuênios, triênios, quinquênios, funções, etc.), pelas progressões no quadro funcional e pelos reajustes salariais concedidos aos servidores ativos, isto é, política de recursos humanos peculiar a cada ente da Federação.

#### **8.4. Impacto das Tábuas de Mortalidade no Custo Normal**

As tábuas de mortalidade são tabelas estatísticas que determinam a probabilidade de um indivíduo falecer por qualquer que seja a causa. É por meio delas que o atuário estima por quanto tempo, em média, um benefício de aposentadoria ou pensão será pago. Quanto maior a expectativa de sobrevivência da tábua de mortalidade utilizada, maior será o montante dos encargos previdenciários depositados no sistema, ou seja, maior será o valor da Reserva Matemática. Nesta avaliação atuarial, as Provisões foram calculadas utilizando-se a tábua IBGE - 2020 tanto para o evento sobrevivência quanto para o evento mortalidade.

De acordo com o inciso I do artigo 21 da Portaria MF nº 464/2018, a tábua IBGE - 2020 é utilizada como limite máximo de taxa de mortalidade para o evento sobrevivência e como limite mínimo de taxa de mortalidade para o evento mortalidade. Desta forma a IBGE - 2020 torna-se a

única tábua que pode ser utilizada para ambos os eventos. O gráfico a seguir apresenta a variação no Custo Normal, considerando as seguintes tábuas para o evento Sobrevivência, utilizando a tábua IBGE - 2020 para o evento Morte:

- AT - 83 (*segregada por sexo*);
- AT - 2000 (*segregada por sexo*);
- GAM - 94 (*segregada por sexo*);
- GKM - 95 (*segregada por sexo*);
- IBGE - 2018 (*segregada por sexo*);
- IBGE - 2019 (*segregada por sexo*); e,
- IBGE - 2020 (*segregada por sexo*).

**Gráfico 12: Variação do Custo Normal em função da Tábua de Mortalidade selecionada**

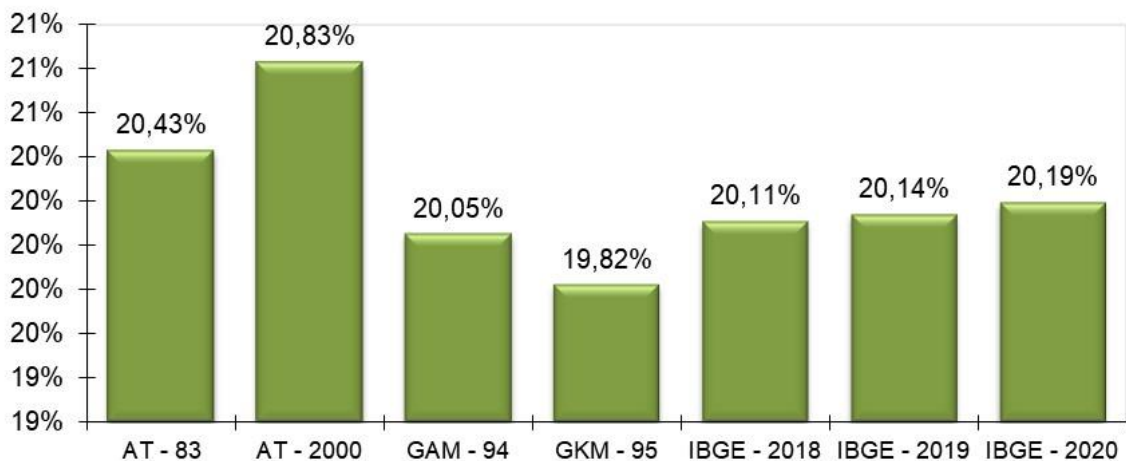

O ideal é que seja utilizado no cálculo atuarial uma tábua de mortalidade que efetivamente reflita as características demográficas da população em questão, de forma a não superestimar, ou o que é muito pior, subestimar os gastos do sistema. Na ausência de um estudo específico acerca da mortalidade do RPPS em questão, utilizou-se a tábua IBGE - 2020 para o cálculo das Provisões, mas sugere-se que seja feito, o mais rápido possível, um trabalho com o objetivo de aferição do verdadeiro padrão de mortalidade dos participantes deste RPPS. Este estudo tem o objetivo de comparar as probabilidades de morte observadas na população em questão com diversas tábuas de mortalidade, para que seja escolhida aquela que apresentar menores desvios em relação à mortalidade observada.



## 8.5. Impacto da Variação da Idade Média Atual

Variações na idade média atual geram impacto **mínimo** no Custo Normal do benefício de aposentadoria, pois o método de financiamento (**Idade de Entrada Normal – IEN**) para apuração deste Custo Previdenciário tem a característica de **minimizar** as variações do Custo Normal ao longo do tempo. Entretanto os benefícios de risco (aposentadoria por invalidez e pensão por morte) variam conforme a idade média, uma vez que o risco de entrada em invalidez e morte aumenta conforme a idade média do grupo cresce.

Por outro lado, o envelhecimento do grupo de servidores ativos implica em aumento nos valores de Provisões de Benefícios a Conceder. Isto porque a reserva financeira garantidora do pagamento dos benefícios previdenciários futuros apurada na idade de aposentadoria é financiada entre a idade de admissão no Município e a idade de aposentadoria, sendo que a RMBaC representa o saldo deste financiamento que deve estar coberto na idade atual.

**Tabela 26: Variação de CN e Provisões em Função da Idade Média Atual**

Variação da Idade Média Atual	Custo Normal				RMBaC
	Aposentadoria	Invalidez	Pensão	Total	
42	13,18%	2,84%	1,90%	18,92%	R\$ 153.783.273,67
43	13,19%	3,08%	2,04%	19,31%	R\$ 212.489.601,73
44	13,20%	3,34%	2,18%	19,72%	R\$ 274.288.499,72
<b>45</b>	<b>13,21%</b>	<b>3,64%</b>	<b>2,34%</b>	<b>20,19%</b>	<b>R\$ 340.067.287,76</b>
46	13,21%	3,97%	2,50%	20,68%	R\$ 409.551.206,49
47	13,23%	4,26%	2,65%	21,14%	R\$ 471.316.055,30
48	13,24%	4,53%	2,79%	21,56%	R\$ 529.597.652,05

## 8.6. Impacto da Variação da Idade Média de Aposentadoria

Da mesma forma que há variação da idade média atual, ao se alterar a idade média de aposentadoria elevando-se o tempo futuro de contribuição, a Reserva Matemática se reduz.

Por outro lado, ao se alterar a idade média de aposentadoria, o Custo Normal de Aposentadoria tem forte impacto. Isso porque o Custo Normal é financiado entre a idade média de admissão e a idade média de aposentadoria e, portanto, ao se alterar este parâmetro, tem-se alteração no tempo total de financiamento e consequente impacto nos valores de contribuição ao Plano conforme quadro a seguir. Já o Custo Normal dos benefícios de risco, bem como os auxílios, não sofre variação.

O quadro abaixo revela que variações na idade média de aposentadoria têm forte impacto no Custo Normal e na RMBaC. Desta forma, é de grande importância que o cálculo desta estatística seja consistente, caso contrário, corre-se o risco de se incorrer em significativo erro destas contas.

**Tabela 27: Variação de CN e RMBaC em Função da Idade Média de Aposentadoria**

Varia Id Apos.	CN	RMBaC
61	24,39%	R\$ 568.941.063,78
62	22,96%	R\$ 497.124.818,51
63	21,57%	R\$ 422.420.009,81
<b>64</b>	<b>20,19%</b>	<b>R\$ 340.067.287,76</b>
65	18,91%	R\$ 262.496.028,17
66	17,74%	R\$ 189.454.953,92
67	16,66%	R\$ 120.871.465,06

### 8.7. Impacto de Aportes Financeiros no Custo Suplementar

A análise de sensibilidade sobre o impacto provocado pelo aporte de recursos financeiros ao regime previdenciário é de fundamental importância para a tomada de decisão dos administradores do Plano.

Os aportes poderão ser integralizados por bens, direitos e ativos de qualquer natureza, desde que avaliado em conformidade com a Lei nº 4.320/64.

**Gráfico 13: Variação do Custo Suplementar em Função de Aportes Financeiros**

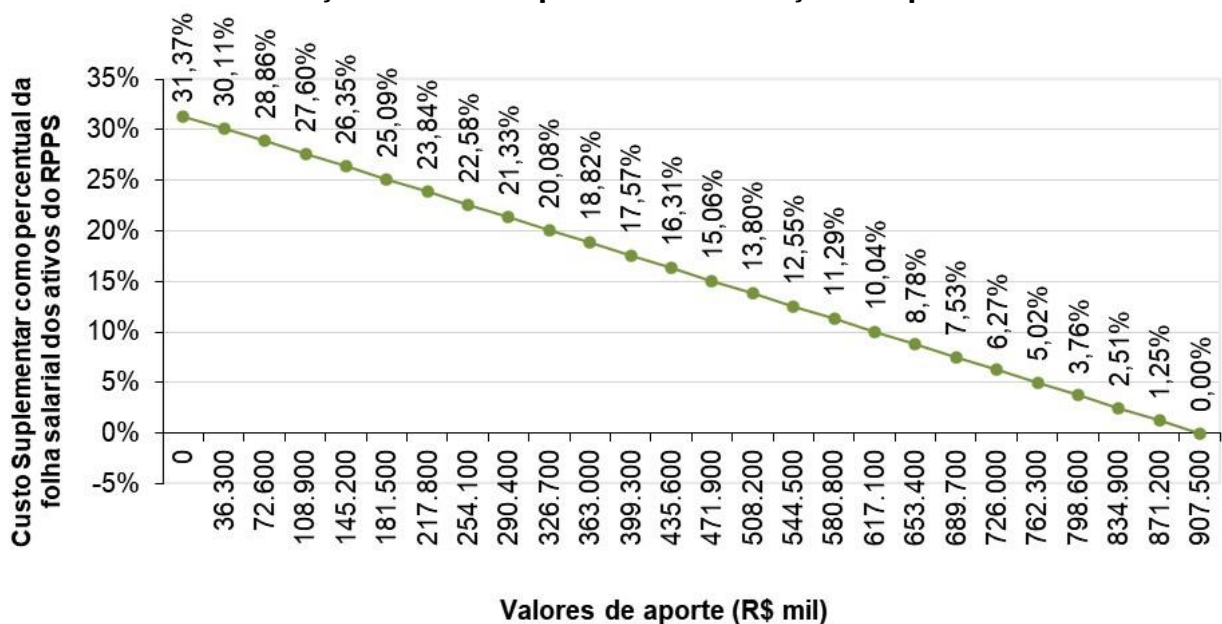

Na análise realizada verificou-se que a cada R\$ 36,3 milhões aportados ao Fundo, o Custo Suplementar é reduzido em 1,25 pontos percentuais. Note-se que se for aportado o equivalente ao total do déficit atuarial, R\$ 907.464.836,96, este Custo Suplementar deixará de existir, estando as Provisões totalmente integralizadas.

## 9. Parecer Atuarial

O Instituto de Previdência do Município de Barretos/SP - IPMB, buscando verificar a adequação do atual plano de custeio previdenciário de seu Regime Próprio de Previdência Social, contratou a **RTM Consultores Associados** a fim de elaborar a avaliação atuarial do plano previdenciário para o exercício de 2022.

Procedeu-se a Avaliação Atuarial posicionada em 31/12/2021, contemplando as normas vigentes e a Nota Técnica Atuarial do Plano, bem como os dados individualizados dos servidores ativos, aposentados e pensionistas e as informações contábeis e patrimoniais, levantados e informados pelo RPPS, todos posicionados na data-base de 31/12/2021.

### 9.1. Perspectivas de alteração futura no perfil e na composição da massa de segurados

A composição da população de servidores de Barretos demonstra que o total de aposentados e pensionistas representa uma parcela de 47,49% da massa de servidores ativos. Esta distribuição aponta para uma proporção de 2,11 servidores ativos para cada benefício concedido.

Considerando que a massa de servidores ativos tende a uma certa estabilidade, e considerando a evolução na expectativa de vida da população brasileira e mundial, a proporção de participantes em gozo de benefício aumenta, podendo chegar à equiparação com a massa de servidores ativos.

Neste íterim, torna-se essencial a constituição de um plano previdenciário plenamente equilibrado e financiado pelo Regime Financeiro de Capitalização, tendo em vista a formação de Provisões Matemáticas para a garantia de pagamento dos benefícios futuros.

### 9.2. Adequação da base de dados utilizada e respectivos impactos em relação aos resultados apurados

Procedemos à Avaliação Atuarial com o intuito de avaliar as alíquotas de contribuições com base nos dados individualizados dos servidores ativos, aposentados e pensionistas do Município de

Barretos, na data base de 31 de dezembro de 2021. Após o processamento das informações, consideramos os dados suficientes para a elaboração da presente Avaliação Atuarial.

### **9.3. Análise dos regimes financeiros e métodos atuariais adotados e perspectivas futuras de comportamento dos custos e dos compromissos do Plano de Benefícios**

Para o benefício de aposentadoria voluntária ou compulsória com reversão aos dependentes adotou-se o Regime Financeiro de Capitalização, tendo como método de financiamento o Idade de Entrada Normal – IEN. O cálculo do custo é realizado de forma individualizada e seu somatório é dividido pelo valor da folha de salários. Esse procedimento aponta um percentual de contribuição constante ao longo do tempo que deverá ser rateado entre os servidores e o Município.

Para os benefícios de Pensões por Morte e Aposentadoria por Invalidez com reversão aos dependentes, adotou-se o Regime de Capitais de Cobertura.

### **9.4. Adequação das hipóteses utilizadas às características da massa de segurados e de seus dependentes e análises de sensibilidade para os resultados**

As bases técnicas utilizadas foram eleitas devido às características da massa de participantes e particularidades do Plano:

- ✓ Taxa de Juros Reais: 4,83%;
- ✓ Tábua de Mortalidade de Válido (evento gerador sobrevivência): IBGE - 2020 (segregada por sexo);
- ✓ Tábua de Mortalidade de Válido (evento gerador morte): IBGE - 2020 (segregada por sexo);
- ✓ Tábua de Entrada em Invalidez: ALVARO VINDAS;
- ✓ Tábua de Mortalidade de Inválidos: IBGE - 2020 (segregada por sexo);
- ✓ Crescimento Salarial: 1,00% a.a.;
- ✓ Rotatividade: 1,00% a.a.;
- ✓ Despesa Administrativa correspondente a 1,00% calculado do total da remuneração de contribuição dos servidores ativos do Município.



Utilizou-se o fator de capacidade dos benefícios dos assistidos de 100%. O fator de capacidade reflete a perda do poder aquisitivo em termos reais ocorrida nos salários ou benefícios, obtidos em função do nível de inflação estimada no longo prazo e da frequência de reajustes.

Segundo o artigo 17 da Portaria MF nº 464/2018, deverá ser elaborado Relatório de Análise das Hipóteses para comprovação de sua adequação às características da massa de beneficiários do regime, devendo conter os resultados dos estudos técnicos de aderência e de acompanhamento, no mínimo, das seguintes hipóteses: taxa atuarial de juros, crescimento real das remunerações e probabilidades de ocorrência de morte e invalidez.

Ainda, segundo o artigo 18 da Portaria MF nº 464/2018, se identificada a não aderência das hipóteses avaliadas neste relatório, sua alteração deverá ser implementada na avaliação atuarial do exercício seguinte ao de elaboração do referido relatório, ou seja, os resultados apurados em 2020 devem ser aplicados na Avaliação Atuarial 2021.

Diante do exposto e em atendimento aos artigos 21, 25 e 26 da Portaria MF nº 464/2018, utilizou-se nesta Avaliação Atuarial a taxa de juros real de 4,83% ao ano (conforme a duração do passivo do Cálculo Atuarial 2021), taxa de crescimento salarial real mínima de 1,00% ao ano, tábua IBGE - 2020 segregada por sexo (sobrevivência de válidos e inválidos) e tábua ALVARO VINDAS (entrada em invalidez).

### **9.5. Metodologia utilizada para a determinação do valor da compensação previdenciária a receber e impactos nos resultados**

Considerou-se ainda o montante de R\$ 83.755.289,40, referente ao Valor Presente da Compensação Previdenciária a Receber.

Para efeito de estimativa da Compensação Previdenciária referente aos Benefícios Concedidos, calculou-se o percentual da folha de aposentados e pensionistas que retorna ao RPPS como Compensação Previdenciária e aplicou-se tal percentual (4,52%) sobre o Valor Presente de Benefícios Futuros dos aposentados e pensionistas. Para a estimativa referente aos Benefícios a Conceder, estimou-se utilizando como base o tempo de serviço anterior dos servidores anteriormente à admissão no Município para o RGPS, sendo esta estimativa de 5,44% sobre o Valor Presente dos Benefícios Futuros dos servidores Ativos.

Cabe ressaltar que, como não possuímos os valores dos salários de contribuição de cada servidor no período a compensar, o cálculo do valor individual a receber foi limitado ao valor médio dos benefícios pagos pelo Instituto Nacional do Seguro Social – INSS, em conformidade com a Portaria MF nº 464/2018.

## **9.6. Composição e características dos ativos garantidores do Plano de Benefícios**

Os Ativos Garantidores do Plano estão posicionados em 31/12/2021, tendo a seguinte composição:

- Renda Fixa: R\$ 34.926.438,21;
- Demais bens, direitos e ativos: R\$ 32.559,87;
- Saldo dos Acordos de Parcelamento: R\$ 172.080.768,64;
- **TOTAL: R\$ 207.039.766,72.**

O valor de renda fixa informado foi de R\$ 37.302.031,70, porém, descontamos deste montante o valor referente a reserva administrativa, que segundo os gestores corresponde a R\$ 2.375.593,49.

## **9.7. Variação dos compromissos do Plano (VABF e VACF)**

Confrontando-se o Valor Atual dos Benefícios Futuros – VABF do Plano em relação ao exercício anterior, observa-se que o VABF relativo aos benefícios concedidos teve um aumento de 13,71%, motivado pela concessão de benefícios de aposentadoria e pensão, bem como pelo aumento dos benefícios médios.

Já em relação aos benefícios a conceder, observa-se um aumento do VABF de 9,39%, decorrente do aumento da idade média dos servidores ativos em 0,40 anos. Ainda, o Valor Atual das Contribuições Futuras – VACF apresentou um aumento de 2,19%.

## **9.8. Resultado da Avaliação Atuarial e situação financeira e atuarial do RPPS**

As Provisões Matemáticas de Benefícios Concedidos – RMBC, fixadas, com base nas informações individuais dos servidores aposentados e pensionistas, são determinadas atuarialmente pelo valor presente dos benefícios futuros líquidos de eventuais contribuições de aposentados e pensionistas. Assim, as RMBC perfaziam, na data-base da Avaliação Atuarial, o montante de R\$ 774.437.315,92.

Já as Provisões Matemáticas de Benefícios a Conceder – RMBaC foram avaliadas em R\$ 340.067.287,76, na data de 31 de dezembro de 2021.

Sendo o Ativo Líquido de cobertura das obrigações do passivo atuarial no montante de R\$ 34.958.998,08, e o Valor Presente dos Créditos de R\$ 172.080.768,64, atestamos que o plano de benefícios previdenciários do IPMB apresentou um Déficit Técnico Atuarial no valor de R\$ 907.464.836,96, que deverá ser equacionado em até 35 anos, prazo máximo estabelecido legalmente.

## **9.9. Plano de Custeio a ser implementado e medidas para a manutenção do Equilíbrio Financeiro e Atuarial**

A avaliação atuarial demonstrou que as contribuições normais de servidores e do Governo Municipal, para a formação equilibrada das Provisões para pagamento de benefícios, devem somar 20,19% sobre a remuneração de contribuição dos servidores ativos. Portanto, **sugere-se a manutenção da alíquota patronal e das alíquotas progressivas aplicadas aos participantes.**

A Portaria nº 464/2018 possibilita a amortização do Déficit Atuarial com adoção de prazo fixo para o equacionamento, assim como possibilitou o reinício de contagem deste prazo a partir da Avaliação Atuarial 2020.

De acordo com a Instrução Normativa MF nº 7/2018, os Municípios poderão refinanciar as reservas a amortizar com o prazo máximo de 35 anos, contados a partir do primeiro plano de amortização implementado pelo ente federativo após a publicação dessa Instrução Normativa.

Sendo assim, considerando o novo prazo definido pela Instrução Normativa MF nº 7/2018, sugere-se o financiamento do Déficit, conforme quadro a seguir:

### Financiamento do Déficit Técnico Atuarial por alíquota suplementar crescente

ANO	DÉFICIT ATUARIAL INICIAL (R\$)	PAGAMENTO (R\$)	DÉFICIT ATUARIAL FINAL (R\$)	% DA FOLHA DE SALÁRIOS
2022	907.464.836,96	24.942.441,64	926.352.946,95	15,00%
2023	926.352.946,95	29.855.974,69	941.239.819,60	18,10%
2024	941.239.819,60	45.271.904,67	941.429.798,21	27,47%
2025	941.429.798,21	46.837.477,14	940.063.380,32	28,30%
2026	940.063.380,32	48.342.749,38	937.125.692,21	29,13%
2027	937.125.692,21	49.775.269,34	932.613.593,81	29,96%
2028	932.613.593,81	51.167.577,70	926.491.252,69	30,79%
2029	926.491.252,69	52.623.724,93	918.617.055,27	31,62%
2030	918.617.055,27	54.031.070,70	908.955.188,34	32,45%
2031	908.955.188,34	55.466.460,71	897.391.263,22	33,28%
2032	897.391.263,22	56.854.496,28	883.880.764,96	34,11%
2033	883.880.764,96	58.198.878,36	868.373.327,54	34,94%
2034	868.373.327,54	59.678.000,13	850.637.759,13	35,77%
2035	850.637.759,13	61.276.974,46	830.446.588,44	36,60%
2036	830.446.588,44	62.741.489,98	807.815.668,68	37,43%
2037	807.815.668,68	64.200.916,43	782.632.249,05	38,26%
2038	782.632.249,05	64.253.790,05	756.179.596,63	38,26%
2039	756.179.596,63	64.322.745,08	728.380.326,07	38,26%
2040	728.380.326,07	64.337.349,13	699.223.746,69	38,26%
2041	699.223.746,69	64.365.662,59	668.630.591,06	38,26%
2042	668.630.591,06	64.339.683,00	636.585.765,61	38,26%
2043	636.585.765,61	64.163.368,77	603.169.489,32	38,26%
2044	603.169.489,32	64.089.526,49	568.213.049,16	38,26%
2045	568.213.049,16	63.987.813,02	531.669.926,42	38,26%
2046	531.669.926,42	63.812.636,76	493.536.947,10	38,26%
2047	493.536.947,10	63.597.025,33	453.777.756,31	38,26%
2048	453.777.756,31	63.434.893,35	412.260.328,59	38,26%
2049	412.260.328,59	63.415.013,10	368.757.489,36	38,26%
2050	368.757.489,36	63.538.424,91	323.030.051,19	38,26%
2051	323.030.051,19	63.607.986,84	275.024.415,82	38,26%
2052	275.024.415,82	63.600.968,40	224.707.126,70	38,26%
2053	224.707.126,70	63.692.925,70	171.867.555,23	38,26%
2054	171.867.555,23	63.677.955,42	116.490.802,73	38,26%
2055	116.490.802,73	63.647.630,61	58.469.677,89	38,26%
2056	58.469.677,89	63.635.816,36	0,00	38,26%

Segundo a Portaria MF nº 464/2018:

Art. 49. O plano de custeio proposto na avaliação atuarial com data focal em 31 de dezembro de cada exercício que indicar a necessidade de majoração das contribuições, implementado por meio de lei do ente federativo editada, publicada e encaminhada à Secretaria de Previdência e ser exigível até 31 de dezembro do exercício subsequente, observará o seguinte:

(...)

III - será considerado, pela Secretaria de Previdência, que o ente federativo não demonstrou o equilíbrio financeiro e atuarial do RPPS enquanto referido plano de custeio não for implementado.

Ainda, o Art. 64 da Portaria MF nº 464/2018 determina:

(...)

§ 4º A responsabilidade pelas informações a serem prestadas no demonstrativo previsto no § 2º relativas às projeções atuariais do RPPS é do atuário e, pelos dados contábeis, financeiros, orçamentários e fiscais, do representante legal do ente federativo e do dirigente da unidade gestora do RPPS.

§ 5º Os conselhos deliberativo e fiscal do RPPS deverão acompanhar as informações do demonstrativo de que trata este artigo, as quais serão, ainda, encaminhadas aos órgãos de controle interno e externo para subsidiar a análise da capacidade orçamentária, financeira e fiscal do ente federativo para cumprimento do plano de custeio do RPPS.

**Portanto, cabe ao Município analisar a viabilidade orçamentária e financeira do plano de equacionamento sugerido para o período previsto (até 2056).**

Este financiamento deverá ser adotado em conjunto com medidas que venham a reduzir o Déficit Técnico, tais como o levantamento da informação referente ao Tempo de Contribuição a outros regimes previdenciários anteriormente à admissão dos servidores, bem como a viabilização de aporte de recursos ao fundo, para que o Custo Suplementar não atinja o patamar final de 38,26%. Anualmente a taxa de crescimento das alíquotas deverá ser revista.

#### **9.10. Parecer sobre a análise comparativa dos resultados das três últimas Avaliações Atuariais**

Em relação às alterações da Avaliação Atuarial realizada em 2021 para esta Reavaliação Atuarial de 2022, houve um aumento de 1,06 pontos percentuais no Custo de Aposentadoria Programada, devido à mudança da tábua de mortalidade, antes IBGE - 2019 e agora IBGE - 2020 segregada por sexo, bem como devido à redução da taxa de juros, de 5,41% para 4,83%.

Houve aumento de 0,24 pontos percentuais no Custo de Aposentadoria por Invalidez, devido ao aumento da idade média dos servidores ativos em 0,40 anos.

A Reserva Matemática de Benefícios a Conceder apresentou um aumento de 18,88%, decorrente do crescimento natural desta conta, impactado pelo aumento da idade média dos servidores ativos.



A Reserva Matemática de Benefícios Concedidos apresentou um aumento de 13,38%, consequência do aumento do quantitativo de aposentados e pensionistas e do aumento dos seus benefícios médios em, respectivamente, 6,40% e 2,31%.

Ainda, considerando a variação do patrimônio garantidor de 3,38%, o déficit atuarial do IPMB apresentou aumento de 19,32%, equivalente a R\$ 146.936.034,81. Desta variação, pode-se creditar o aumento de R\$ 117.710.302,94 no déficit atuarial em decorrência das alterações das premissas atuariais, sendo:

PREMISSA	UTILIZADO EM 2021	UTILIZADO EM 2022	IMPACTO NO DEFICIT ATUARIAL
Taxa de Juros Real	5,41%	4,83%	R\$ 112.908.619,45
Tábua de mortalidade	IBGE-2019	IBGE-2020	R\$ 4.801.683,49
<b>TOTAL</b>			<b>R\$ 117.710.302,94</b>

### 9.11. Identificação dos principais riscos do Plano de Benefícios

Os riscos atuariais aos quais o Plano de Benefícios está submetido decorrem principalmente da inadequação das hipóteses e premissas atuariais, as quais apresentam volatilidade ao longo do período de contribuição e percepção de benefícios, sendo que para o RPPS, caracterizam-se, basicamente, como Demográficas, Biométricas e Econômico-financeiras.

Contudo, cabe ressaltar que as hipóteses, regimes financeiros e métodos de financiamento utilizados estão em acordo com as práticas atuariais aceitas, bem como em consonância com a legislação em vigor que parametriza às Avaliações e Reavaliações Atuariais dos RPPS.

Ademais, reafirmamos, de modo especial, a importância da regularidade e pontualidade das receitas de contribuição a serem auferidas pelo RPPS. Quaisquer receitas lançadas e não efetivadas pelo Ente ou Segurados deverão ser atualizadas monetariamente e acrescidas de juros, a partir da data em que foram devidas. Isto decorre do fato de que sendo as contribuições partes integrantes do plano de custeio, a falta de repasse ou atraso e sua consequente não incorporação às Provisões Técnicas, além de inviabilizar o RPPS em médio prazo, resulta em déficit futuro, certo e previsível. Ressaltamos que as contribuições referentes aos servidores ativos deverão ser repassadas integralmente, conforme determina a legislação vigente e pertinente.

## **9.12. Considerações Finais**

Ante todo o exposto, conclui-se que a situação econômico-atuarial do Plano de Benefício Previdenciário do Instituto de Previdência do Município de Barretos/SP - IPMB, em 31 de dezembro de 2021, apresenta-se de forma desequilibrada no seu aspecto atuarial, conforme comprova a existência do Déficit Técnico Atuarial, sendo necessário a implantação de um plano de equacionamento para a amortização do Déficit Técnico e prospecção do Equilíbrio Financeiro e Atuarial. Entretanto, recomenda-se a manutenção do Custo Normal praticado.

Este é o nosso parecer.

**Thiago Costa Fernandes**  
**Diretor Técnico**  
**MIBA 100.002**

## 10. Referências Bibliográficas

- **AITKEN, William H. (1996)** *"A Problem-Solving Approach to Pension Funding and Valuation" Second Edition*
- **BOOTH, Philip, CHADBURN, Robert, HABERMAN, Steven, JAMES, Dewi, KHORASANEE, Zaki, PLUMB, Robert H. and RICKAYZEN, Ben (2005)** *"Modern Actuarial Theory and Practice" Second Edition* – Chapman & Hall / CRC.
- **BOWERS, Newton L., GERBER, Hans U., HICKMAN, James C., SONES, Donald A. and NESBIT, Cecil J. (1986)** *"Actuarial Mathematics"*, First Edition, published by SOA – Society of Actuaries, 1986.
- **FERREIRA, Weber J. (1985)** *"Coleção introdução à Ciência Atuarial"*, Rio de Janeiro, IRB, 1985, 4v.
- **IYER, Subramaniam (1999)** *"Actuarial Mathematics of Social Security Pensions" - International Labour Office (December 1, 1999).*
- **SCOTT, Elaine A. (1989)** *"Simple Defined Benefit Plans: Methods of Actuarial Funding"*
- **WINKLEVOSS, Howard E. (1993)** *"Pension mathematics with numerical illustrations" Second edition. Pension Research Council of the Wharton School of the University of Pennsylvania.*

## ANEXO A – Glossário de Termos Técnicos Atuariais e Siglas

**Abono anual** - prestação pecuniária anual, de pagamento único, correspondente a 1/12 (um doze avos) do total das aposentadorias e pensões pagas pelo RPPS durante o ano. É o 13º salário, também chamado de gratificação natalina.

**Acidente Pessoal** - é o evento com data caracterizada, exclusiva e diretamente externo, súbito, involuntário e violento, causador de lesão física, que por si só e independente de toda e qualquer causa tenha como consequência direta a morte ou invalidez permanente total ou parcial do servidor.

**Anuidade** - série de pagamentos ou recebimentos sucessivos, de valor geralmente constante, efetuado no começo do período (antecipada) ou no fim de cada período (postecipada). Quando a série de pagamentos é anual denomina-se especificamente de anuidade.

**Aportes** - Aplicações feitas ao plano objetivando diminuir o prazo de contribuição sem diminuir o benefício estimado.

**Aposentadoria Normal** - aposentadoria gerada por eventos que não invalidez. Por convenção, chama-se de aposentadoria normal voluntária por idade e/ou por tempo de contribuição e a aposentadoria compulsória.

**Assistidos** - são todas as pessoas que recebem benefícios previdenciários de prestação continuada. No caso dos RPPS são assistidos os servidores aposentados, os pensionistas dos servidores aposentados e os pensionistas dos servidores ativos, definidos nos termos da legislação vigente.

**Atuária** - É a ciência que utiliza as técnicas específicas de análise de riscos e expectativas para a elaboração de planos de previdência e seguros em geral, por meio de conhecimentos de economia, estatística e matemática financeira. É usada para garantir que os riscos sejam cuidadosamente avaliados, que os prêmios sejam estabelecidos adequadamente e para que se faça a adequada provisão para os pagamentos futuros.

**Atuário** - técnico especializado em matemática superior que atua no mercado econômico-financeiro, promovendo pesquisas e estabelecendo planos e políticas de investimentos e amortizações e, em seguro privado e social, calculando probabilidades de eventos, avaliando riscos e fixando prêmios, indenizações, benefícios e Provisões matemáticas<sup>10</sup>.

**Avaliação Atuarial** - estudo realizado anualmente pelo atuário, considerando o levantamento de dados estatísticos e biométricos da população em risco, as bases técnicas atuariais e o plano de benefícios oferecido. Em função dessas 3 bases o atuário avalia o valor dos compromissos e mensura os recursos necessários à garantia da solvência e equilíbrio do sistema.

**Base de cálculo** - limite preestabelecido de uma grandeza econômica ou numérica sobre a qual se aplica a alíquota para obter o valor que será pago ou recebido, sendo o limite desta, preestabelecido<sup>11</sup>.

**Bases Técnicas** - são as hipóteses ou premissas demográficas, biométricas, financeiras e econômicas, utilizados pelo Atuário no bojo da avaliação atuarial e verossímeis às características e especificidades do conjunto de indivíduos expostos ao risco e ao plano (regulamento) de benefícios considerado.

**Beneficiário** - é a pessoa física indicada pelo segurado para receber o pagamento do benefício garantido no plano, em decorrência do seu falecimento e segundo à legislação vigente.

**Benefício** - valor pecuniário pago sob a forma de renda ou pecúlio ao participante do plano ou ao seu(s) pensionista(s).

---

<sup>10</sup> Definição de atuário constante no art1º do Decreto n° 66.408, de 3 de abril de 1970 que dispõe sobre a regulamentação do exercício da profissão de Atuário, de acordo com o Decreto-lei n° 806, de 4 de setembro de 1969.

<sup>11</sup> Ministério da Previdência Social – Secretaria de Previdência Social – Estudos – Departamento dos Regimes de Previdência no Serviço Público.

**Benefício de Prestação Continuada** - benefício de caráter previdenciário pago periodicamente, sob a forma de renda mensal ou anuidade, até a morte do participante ou de seu beneficiário.

**Benefício de Risco** - benefícios decorrentes dos eventos não previsíveis como a morte ou a invalidez. São benefícios de risco: a Pensão por Morte de servidor ativo e a Aposentadoria por Invalidez.

**Benefício Programado:** benefícios decorrentes dos ditos eventos programados, ou seja, eventos em que a data de início é previsível e pode ser previamente calculada. São benefícios programados: a Aposentadoria Normal e sua reversão em pensão.

**Carência** - tempo mínimo de contribuição ao RPPS definido nos termos da legislação vigente, para que o indivíduo se torne elegível de receber o benefício previdenciário.

**Carteira de Investimentos** - conjunto de ativos patrimoniais, ativos financeiros e bens, ligados aos segmentos de imóveis, renda fixa e renda variável, conforme legislação vigente.

**Contribuições** - são os recolhimentos previstos nos planos de custeio dos RPPS para os Patrocinadores e para os participantes, com o objetivo de garantir o pagamento de todos os compromissos e obrigações a ele atribuídos por força dos planos de benefícios vigentes.

**Composição Familiar** - conjunto de beneficiários considerados na apuração das obrigações decorrentes da morte ou reclusão do servidor.

**Comprev** – É a sigla do Sistema Informatizado de Compensação Previdenciária, que tem como objetivo operacionalizar toda a compensação previdenciária entre o RGPS e o RPPS. Esse mecanismo permite preservar em um Regime de Previdência, pelo seu caráter contributivo, a responsabilidade pelo pagamento de um benefício previdenciário: frente às contribuições efetuadas; frente a outros Regimes; frente às mudanças da relação de trabalho<sup>12</sup>.

**Crescimento Real do Salário ou do Benefício** - representa o acréscimo médio anual que será incorporado, ao longo do tempo, aos salários dos servidores ativos ou benefícios dos assistidos do RPPS. Esse crescimento não considera a inflação.

**CRP** – Certificado de Regularidade Previdenciária. É um documento fornecido pela Secretaria de Políticas de Previdência Social – SPS, do Ministério da Previdência Social, que atesta o cumprimento dos critérios e exigências estabelecidos na Lei nº 9.717, de 27 de novembro de 1998, pelo regime próprio de previdência social de um Estado, do Distrito Federal ou de um Município, ou seja, atesta que o ente federativo segue normas de boa gestão, de forma a assegurar o pagamento dos benefícios previdenciários aos seus segurados<sup>13</sup>.

**Custo Normal** - corresponde ao somatório das parcelas necessárias para a formação das Provisões para o pagamento dos benefícios de risco e das Provisões para o pagamento dos benefícios programados. Em um plano equilibrado, o Custo Normal é aquele que será suficiente cobrar de patrocinadores e participantes para a composição das Provisões Matemáticas necessárias ao pagamento dos benefícios.

**Custo Suplementar** - corresponde ao financiamento, em um prazo determinado, da diferença entre o patrimônio constituído pelo plano previdenciário e o somatório das Provisões necessárias para arcar com o pagamento dos benefícios de aposentadoria e pensão de cada servidor e/ou dependente. Quando é realizado o cálculo atuarial e encontra-se que as

---

<sup>12</sup> Definição dada pela Associação Brasileira de Instituições de Previdência Estaduais e Municipais – ABIPEM ([www.abipem.org.br](http://www.abipem.org.br)).

<sup>13</sup> Ministério da Previdência Social – Secretaria de Previdência Social – Estudos – Departamento dos Regimes de Previdência no Serviço Público.



Provisões Matemáticas não estão completamente integralizadas, ou seja, existe o déficit técnico ou passivo atuarial, necessita-se inserir um Custo Suplementar no sistema para que o mesmo venha a equilibrar-se no tempo.

**Custo Total** - corresponde à soma do Custo Normal com o Custo Suplementar do sistema.

**Déficit Técnico** – (ver Passivo Atuarial).

**Dependentes** - são os beneficiários dos servidores ativos ou aposentados, definidos nos termos da lei.

**Diferimento** - período de espera para início dos pagamentos ou recebimentos.

**DRAA** - Demonstrativo dos Resultados da Avaliação Atuarial. É um documento preparado pelo atuário que contém informações relativas às avaliações atuariais do plano previdenciário<sup>14</sup>.

**Elegível** - servidor ou dependente que reúne as condições ou pré-requisitos necessários ao recebimento do benefício previdenciário.

**Equilíbrio Financeiro e Atuarial (EFA)** - acontece quando o patrimônio constituído pelo Sistema Previdenciário equivale à soma das Provisões Matemáticas de Benefícios Concedidos e Benefícios a Conceder, ou seja, o sistema possui os recursos acumulados necessários à garantia do cumprimento de suas obrigações.

**Evento Gerador** - é a ocorrência da morte ou invalidez do participante durante o período de cobertura ou sua sobrevivência até o cumprimento de todas as elegibilidades necessárias para sua aposentadoria.

**Fator de Capacidade** - calculado em função do nível esperado de inflação de longo prazo e da frequência de reajustes no período, a fim de refletir os ganhos financeiros pela perda do poder aquisitivo em termos reais.

**Geração Atual** - conjunto dos servidores e assistidos do RPPS considerados na avaliação atuarial.

**Geração Futura** - conjunto projetado dos servidores que deverão entrar para o RPPS nos exercícios seguintes aos da avaliação atuarial.

**Hipóteses Atuariais** – (ver Premissas Atuariais).

**Invalidez Total e Permanente** - é a moléstia do participante que gera definitiva impossibilidade para qualquer trabalho, remunerado ou não, a partir de informação médica idônea sobre a impossibilidade de recuperação ou reabilitação com os recursos terapêuticos disponíveis.

**Liquidez** - existência, em dado momento, de ativos realizáveis capazes de fazer face aos compromissos do plano de benefícios no curto prazo.

**Método de Financiamento** - metodologia adotada pelo atuário para garantir o pagamento das obrigações assumidas pelo sistema, face às características biométricas, demográficas, financeiras e econômicas dos participantes.

**Mínimo Atuarial** - parâmetro mínimo desejado para o retorno dos investimentos no segmento de em renda fixa, renda variável e imóveis. O Mínimo Atuarial é normalmente fixado como sendo a taxa real de juros adotada na avaliação atuarial conjugada com um indexador inflacionário, por exemplo, INPC/IBGE ou IGPM/FGV.

**Nota Técnica Atuarial** - documento elaborado pelo atuário contendo a formulação matemática utilizada nos cálculos e considerando as premissas atuariais, os regimes financeiros, os métodos de financiamento, bem como a descrição e o equacionamento técnico dos benefícios e garantias do plano de benefícios.

**Novos Entrados** - os novos entrados são os participantes fictícios que são repostos na base de dados dos servidores ativos, sempre que esses servidores se aposentam. Neste trabalho, considera-se que sempre que um servidor se aposenta,

---

<sup>14</sup> Federação Nacional das Associações do Pessoal da Caixa Econômica Federal - [www.fenae.org.br](http://www.fenae.org.br).

entra um novo servidor ativo no cálculo, com as mesmas características, quando de sua admissão, daquele que se aposentou.

**Parecer Atuarial** - documento elaborado pelo atuário considerando todos os fatores relevantes para os resultados da avaliação atuarial devendo constar o custo do plano avaliado, sua expectativa de evolução futura e as causas de superávit/déficit com indicação de possíveis soluções para equacionamento ou destinação e ocasionais mudanças de hipóteses ou métodos atuariais e suas justificativas<sup>15</sup>.

**Participante** - no caso do RPPS, são todos os servidores ativos, aposentados e pensionistas vinculados por lei ao sistema previdenciário em questão.

**Passivo Atuarial** - acontece quando o patrimônio constituído pelo Regime Previdenciário é inferior ao montante das Provisões Matemáticas de Benefícios Concedidos e Benefícios a Conceder. Neste caso o sistema possui menos recursos acumulados do que os necessários para a garantia do cumprimento das obrigações. Também é chamado de Déficit Técnico ou Reserva Matemática à Amortizar.

**Patrocinador** - no caso dos RPPS é o ente governamental, ou seja, a União, os Estados, o Distrito Federal, os Municípios, suas autarquias e fundações. Neste caso o governo contribui, em parceria com o servidor, na formação do recurso necessário para sustentar a sua aposentadoria e/ou a pensão de seus dependentes, quando do seu falecimento.

**Pensão** - Benefício pago mensalmente pelo RPPS ao(s) pensionista(s) do servidor.

**Pensionista** - dependente que recebe benefícios de renda continuada, em decorrência do falecimento do servidor ativo ou aposentado.

**Plano de Benefícios** - conjunto dos benefícios previdenciários a que têm direito os participantes do Regime Previdenciário, nos termos da legislação vigente. Fazem parte do plano de benefícios dos servidores públicos: Aposentadoria Normal, Aposentadoria por Invalidez, Pensão por Morte, Salário Família, Salário Maternidade, Auxílio Doença e Auxílio Reclusão.

**Plano de Benefício Definido (Plano BD)** - é aquele em que o valor do benefício é conhecido quando da adesão ao plano (no caso dos servidores públicos o último salário) e a contribuição necessária para se garantir o pagamento desse benefício é desconhecida e será definida no cálculo atuarial. Um plano BD possui como principais características: é um plano mutualista, o valor do benefício é conhecido, mas o valor da contribuição é uma incógnita, a conta do plano é uma conta coletiva, o benefício independe das variações nas Provisões geradas e os lucros ou prejuízos que porventura possam ocorrer são riscos coletivos.

**Plano de contas**- Relação sistemática das contas utilizadas por uma entidade, onde estão delineadas as diretrizes técnicas para o registro dos seus atos e fatos<sup>16</sup>.

**Plano de Contribuição Definida (Plano CD)** - é aquele em que a contribuição é previamente determinada e o benefício alcançado será função do montante gerado por essa contribuição investida e capitalizada. Um plano CD possui como principais características: é um plano individualista, o valor da contribuição é conhecido, mas o valor do benefício é uma incógnita, cada participante possui uma conta individual, o benefício é função das Provisões geradas e os lucros ou prejuízos que porventura possam ocorrer são riscos assumidos individualmente.

---

<sup>15</sup> Federação Nacional das Associações do Pessoal da Caixa Econômica Federal - [www.fenae.org.br](http://www.fenae.org.br).

<sup>16</sup> Ministério da Previdência Social – Secretaria de Previdência Social – Estudos – Departamento dos Regimes de Previdência no Serviço Público.

**Plano de Custeio** - determina o nível das contribuições dos Patrocinadores, participantes e dos assistidos, necessários à manutenção do EFA.

**Premissas Atuariais** - são os parâmetros adotados pelo atuário e utilizados no cálculo atuarial anual, em concordância com os gestores do Regime Previdenciário. Essas premissas baseiam-se na legislação vigente e consideram as características biométricas da massa de participantes, os objetivos pretendidos e os benefícios previdenciários oferecidos. São premissas atuariais: Regimes Financeiros, Métodos de Financiamento, Taxas de Juros, Tábuas de Mortalidade, Tábuas de Sobrevivência, Tábuas de Entrada em Invalidez, Tábuas de Mortalidade de Inválidos, Tábuas de Rotatividade, Composição do Grupo Familiar, Taxas de Crescimento de Salários, Taxas de Crescimento de Benefícios, dentre outras.

**Reavaliação atuarial** - atualização da Avaliação Atuarial.

**Recursos Garantidores** - equivalente ao patrimônio de cobertura dos benefícios oferecidos pelo plano.

**Regime Financeiro de Capitalização (*Full Funding*)** - Regime Financeiro em que as contribuições previdenciárias são determinadas de modo a gerar receitas que serão capitalizadas durante a vida laborativa do participante do Regime Previdenciário. Essa capitalização das contribuições deverá produzir montantes equivalentes aos valores atuais dos benefícios futuros a serem pagos aos participantes e seus beneficiários indicados. No Regime Financeiro de Capitalização existe a composição total de Provisões para os eventos gerados no passado, no presente e no futuro.

**Regime Financeiro de Repartição de Capitais de Cobertura (*Terminal Funding*)** - Regime Financeiro em que as contribuições previdenciárias pagas por todos os participantes do Regime Previdenciário, em um determinado período, deverão ser suficientes para gerar receitas que serão capitalizadas e formarão uma reserva que será capaz de arcar com benefícios decorrentes dos eventos ocorridos nesse mesmo período. No Regime Financeiro de Repartição de Capitais de Cobertura existe a composição parcial de Provisões, ou seja, a reserva será composta apenas para os benefícios gerados naquele período.

**Regime Financeiro de Repartição Simples (*Pay as You Go*)** - Regime Financeiro em que as contribuições previdenciárias pagas por todos os participantes do Regime Previdenciário, em um determinado período, deverão ser suficientes para pagar todos os benefícios decorrentes dos eventos ocorridos nesse mesmo período. No Regime Financeiro de Repartição Simples não existe a composição de Provisões, ou seja, tudo o que é arrecadado no período é também gasto.

**Reserva Matemática** - valor calculado atuarialmente que quantifica a necessidade do recurso financeiro necessário ao pagamento dos benefícios previstos no Plano.

**Reserva Matemática à Amortizar** - corresponde ao valor necessário para a amortização do déficit técnico atuarial.

**Reserva Matemática de Benefícios Concedidos (RMBC)** - é o recurso financeiro necessário à garantia de pagamento dos benefícios previdenciários aos assistidos do plano, ou seja, àqueles que já estão recebendo suas aposentadorias e pensões. No método chamado de Prospectivo equivale à diferença entre o valor atual do fluxo de benefícios a ser pago ao participante já aposentado e/ou seu pensionista e o valor atual do fluxo de contribuições a ser realizado pelos mesmos.

**Reserva Matemática de Benefícios a Conceder (RMBAC)** - é o recurso financeiro necessário à garantia do pagamento dos benefícios previdenciários aos servidores ativos do plano quando os mesmos estiverem aposentados e aos seus beneficiários quando de seu falecimento. No método chamado de Prospectivo equivale à diferença entre o valor atual dos compromissos futuros do Regime Previdenciário para com os participantes ativos e o valor atual das contribuições futuras vertidas pelo mesmo participante quando ativo, quando aposentado, e depois de seu falecimento por seus pensionistas.

**Regulamento do Plano de Benefícios** - documento em que consta o conjunto de direitos e obrigações que regem as relações entre os participantes ativos, assistidos e patrocinadores.

**Reversão em Pensão** - transformação do benefício de aposentadoria em pensão aos beneficiários do servidor aposentado, em decorrência do seu falecimento, segundo as normas legais.

**Risco Iminente** - acontece quando o servidor ativo já completou todas as elegibilidades necessárias à concessão do seu benefício de aposentadoria programada, mas ainda não requereu o mesmo.

**Rotatividade** - hipótese adotada pelo Atuário que indica o nível de desligamento obtido por experiência.

**Serviço Passado** - tempo serviço privado anterior à admissão do servidor no governo federal, estadual ou municipal.

**Solvência** - acontece quando os ativos realizáveis são capazes de fazer face aos compromissos do plano de benefícios não apenas no curto prazo, mas também no médio e longo prazos. Nesta situação o plano é considerado equilibrado sob os aspectos atuariais.

**Superávit Técnico** - acontece quando o patrimônio constituído pelo Regime Previdenciário é superior à soma das Provisões Matemáticas de Benefícios Concedidos e Benefícios a Conceder. Neste caso o sistema possui os recursos acumulados superiores ao necessário para garantir o cumprimento de suas obrigações.

**Tábua Biométrica** - tabela ordenada por idade com as respectivas probabilidades de morte por qualquer que seja a causa, de morbidez, de entrada em invalidez e de mortalidade de inválidos, resultante da observação das ocorrências em grupos populacionais específicos.

**Taxa de administração** - Limite de gastos permitido pela legislação previdenciária para cobrir despesas com a manutenção das atividades administrativas dos RPPS<sup>17</sup>.

**Taxa de Juros** - taxa utilizada para desconto atuarial no cálculo dos valores atuais ou presentes.

**Taxa de Retorno dos Investimentos** - taxa de retorno esperada de ser obtida pelo investimento do patrimônio do plano.

**Teto do INSS** - valor máximo do benefício pago pelo Regime Geral de Previdência Social – RGPS.

**Turnover** - o mesmo que rotatividade.

**Valor Atual dos Benefícios Futuros (VABF)** - representa em valores atuais, quanto vale o fluxo futuro de benefícios previdenciários a serem pagos aos participantes ativos, aposentados e pensionistas.

**Valor Atual das Contribuições Futuras (VACF)** - representa em valores atuais, quanto vale o fluxo futuro de contribuições previdenciárias a serem pagas pelos participantes ativos, aposentados e pensionistas.

#### **SIGLAS**

**CRP** - Certificado de Regularidade Previdenciária

**DRAA** - Demonstrativo dos Resultados da Avaliação Atuarial

**INSS** - Instituto Nacional do Seguro Social

**MPS** - Ministério da Previdência Social

**RGPS** - Regime Geral de Previdência Social

**RPPS** - Regime Próprio de Previdência Social

---

<sup>17</sup> Ministério da Previdência Social – Secretaria de Previdência Social – Estudos – Departamento dos Regimes de Previdência no Serviço Público.

## ANEXO B – Relatório Estatístico

### a) RESUMO ESTATÍSTICO DOS ATIVOS, APOSENTADOS E PENSIONISTAS

**Tabela 28: Ativos**

Discriminação	Valores
Quantitativo	3.133
Idade média atual	45
Idade média de admissão no serviço público	33
Idade média de aposentadoria projetada	64
Salário médio	R\$ 4.049,60
Salário médio dos servidores ativos do sexo masculino	R\$ 4.538,99
Salário médio dos servidores ativos do sexo feminino	R\$ 3.801,50
<b>Total da folha de salários mensal</b>	<b>R\$ 12.687.405,00</b>

**Tabela 29: Aposentados**

Discriminação	Valores
Quantitativo	1.166
Idade média atual	66
Benefício médio	R\$ 4.022,56
<b>Total da folha de benefícios mensal</b>	<b>R\$ 4.690.305,71</b>

**Tabela 30: Pensionistas**

Discriminação	Valores
Quantitativo	322
Idade média atual	66
Benefício médio	R\$ 2.858,22
<b>Total da folha de benefícios mensal</b>	<b>R\$ 920.347,89</b>

**Tabela 31: Total de participantes**

Discriminação	Valores
Quantitativo	4.621
Total da folha de salários e benefícios mensal	R\$ 18.298.058,60



**Gráfico 14: Pirâmide Populacional dos Servidores Ativos**

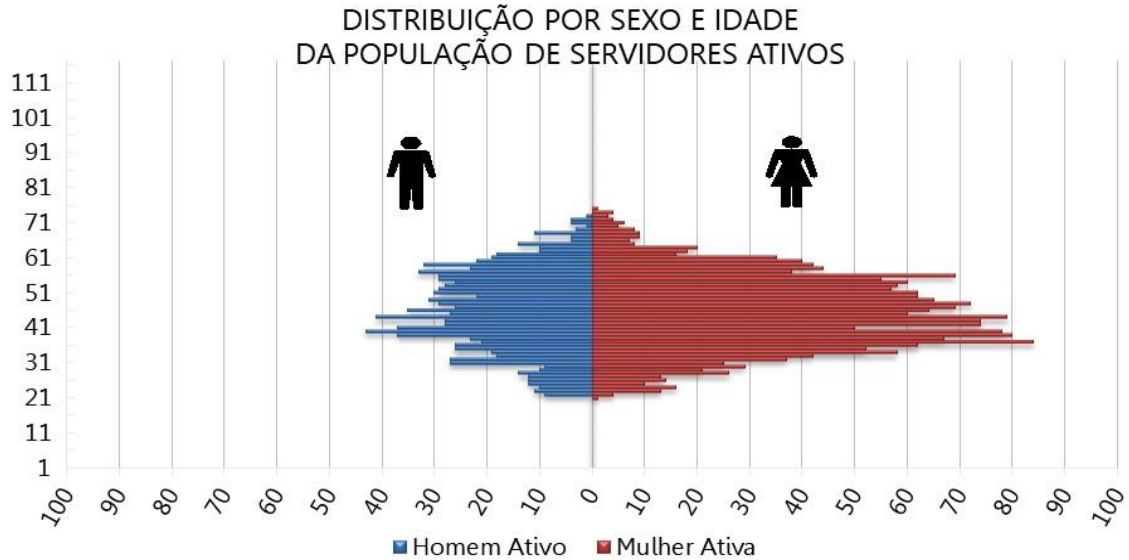

**Tabela 32: Distribuição dos Servidores Ativos por Faixa Etária**

Intervalo - Anos	Quantitativo	Frequência	Frequência acumulada
Até 25	112	3,57%	3,57%
26 a 30	186	5,93%	9,50%
31 a 35	367	11,70%	21,19%
36 a 40	520	16,57%	37,76%
41 a 45	510	16,25%	54,02%
46 a 50	469	14,95%	68,96%
51 a 55	442	14,09%	83,05%
56 a 60	329	10,48%	93,53%
61 a 65	125	3,98%	97,51%
66 a 70	61	1,94%	99,46%
71 a 75	17	0,54%	100,00%
Acima de 75	0	0,00%	100,00%
<b>Total</b>	<b>3.138</b>	<b>100,00%</b>	<b>100,00%</b>

**Gráfico 15: Distribuição dos Servidores Ativos por Faixa Etária**

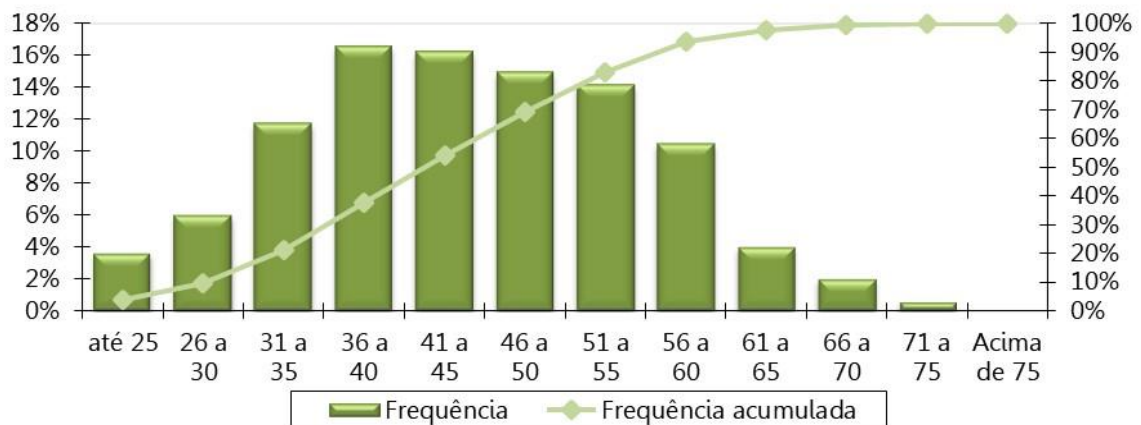

**Tabela 33: Distribuição dos Servidores Ativos por Idade de Admissão**

Intervalo - Anos	Quantitativo	Frequência	Frequência Acumulada
Até 25	740	23,58%	23,58%
26 a 30	669	21,32%	44,90%
31 a 35	601	19,15%	64,05%
36 a 40	464	14,79%	78,84%
41 a 45	317	10,10%	88,94%
46 a 50	187	5,96%	94,90%
51 a 55	101	3,22%	98,12%
56 a 60	47	1,50%	99,62%
61 a 65	11	0,35%	99,97%
66 a 70	1	0,03%	100,00%
71 a 75	0	0,00%	100,00%
Acima de 75	0	0,00%	100,00%
<b>Total</b>	<b>3.138</b>	<b>100,00%</b>	<b>100,00%</b>

**Gráfico 16: Distribuição dos Servidores Ativos por Idade de Admissão**

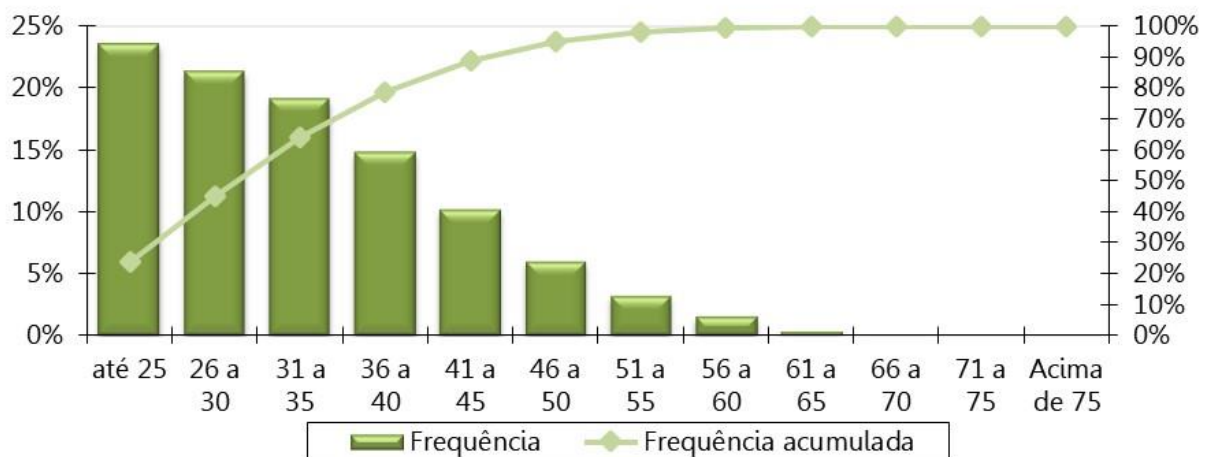

**Tabela 34: Distribuição dos Servidores Ativos por Faixa Salarial**

Intervalo - R\$	Quantitativo	Frequência	Frequência Acumulada
1.100,00 a 2.203,45	1.123	35,79%	35,79%
2.203,46 a 3.305,22	648	20,65%	56,44%
3.305,23 a 6.433,57	891	28,39%	84,83%
acima de 6.433,57	476	15,17%	100,00%
<b>Total</b>	<b>3.138</b>	<b>100,00%</b>	<b>100,00%</b>

**Gráfico 17: Distribuição dos Servidores Ativos por Faixa Salarial**

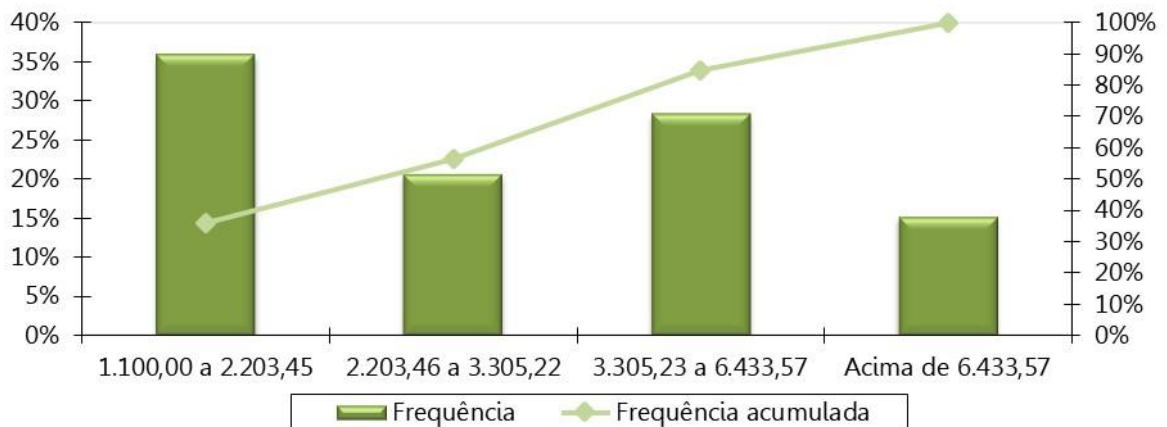

Obs. A tabela e o gráfico de distribuição dos salários estão apresentados segundo as atuais faixas de contribuição para o Regime Geral de Previdência Social.

**Tabela 35: Distribuição dos Servidores Ativos por Tempo de Serviço**

Intervalo - Anos	Quantitativo	Frequência	Frequência Acumulada
0 a 5	1.171	37,32%	37,32%
6 a 10	599	19,09%	56,41%
11 a 15	312	9,94%	66,35%
16 a 20	617	19,66%	86,01%
21 a 25	174	5,54%	91,56%
26 a 30	201	6,41%	97,96%
31 a 35	54	1,72%	99,68%
Acima de 35	10	0,32%	100,00%
<b>Total</b>	<b>3.138</b>	<b>100,00%</b>	<b>100,00%</b>

**Gráfico 18: Distribuição dos Servidores Ativos por Tempo de Serviço**

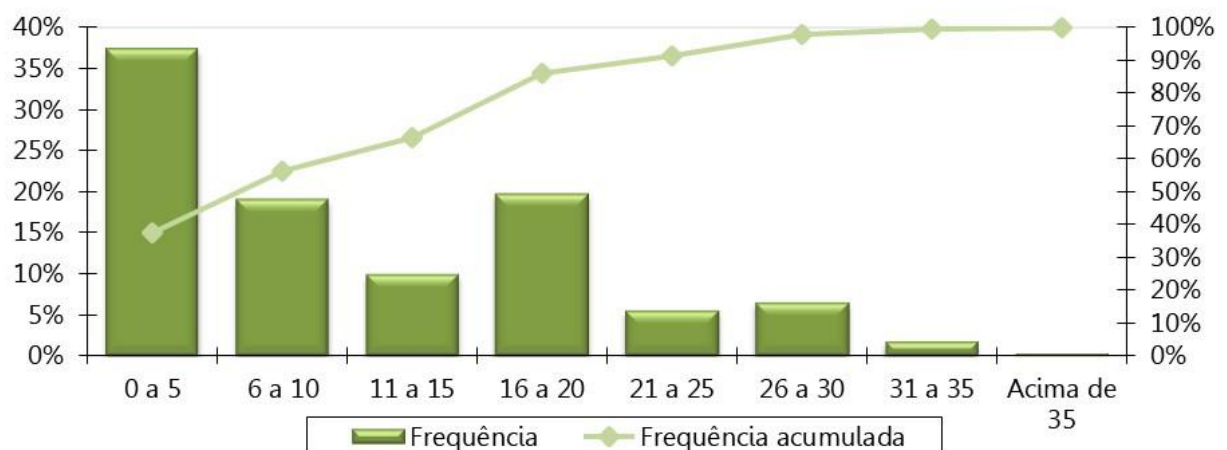

**Tabela 36: Distribuição dos Servidores Ativos por Idade Provável de Aposentadoria**

Intervalo	Feminino	Masculino
Até 50 anos	0	0
50 a 55	25	4
56 a 60	526	160
61 a 65	1.150	618
66 a 70	195	195
71 a 75	183	77
Acima de 75	0	0
<b>Total</b>	<b>2.079</b>	<b>1.054</b>

**Gráfico 19: Distribuição dos Servidores Ativos por Idade Provável de Aposentadoria**

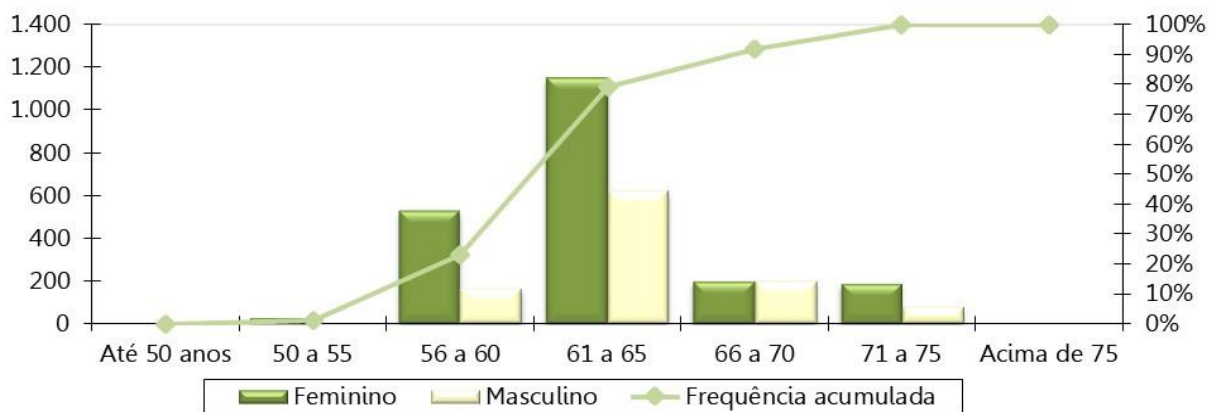

**Tabela 37: Distribuição dos Servidores Ativos por Situação de Cônjuge**

Ativo com Cônjuge	Quantitativo	Frequência
Casados	1.683	53,63%
Não casados	1.455	46,37%
<b>Total</b>	<b>3.138</b>	<b>100,00%</b>

**Gráfico 20: Distribuição dos Servidores Ativos por Situação de Cônjuge**

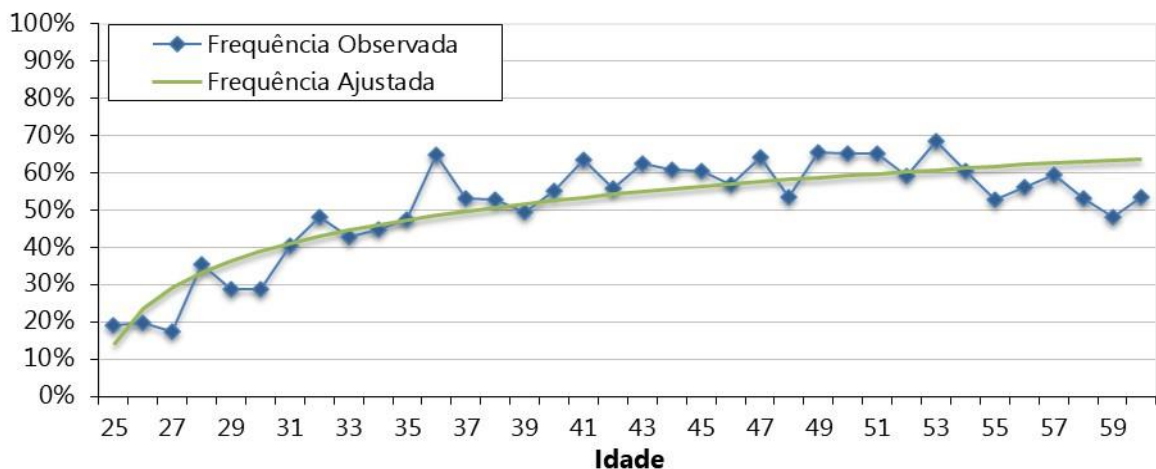

**Gráfico 21: Pirâmide Etária dos Aposentados**

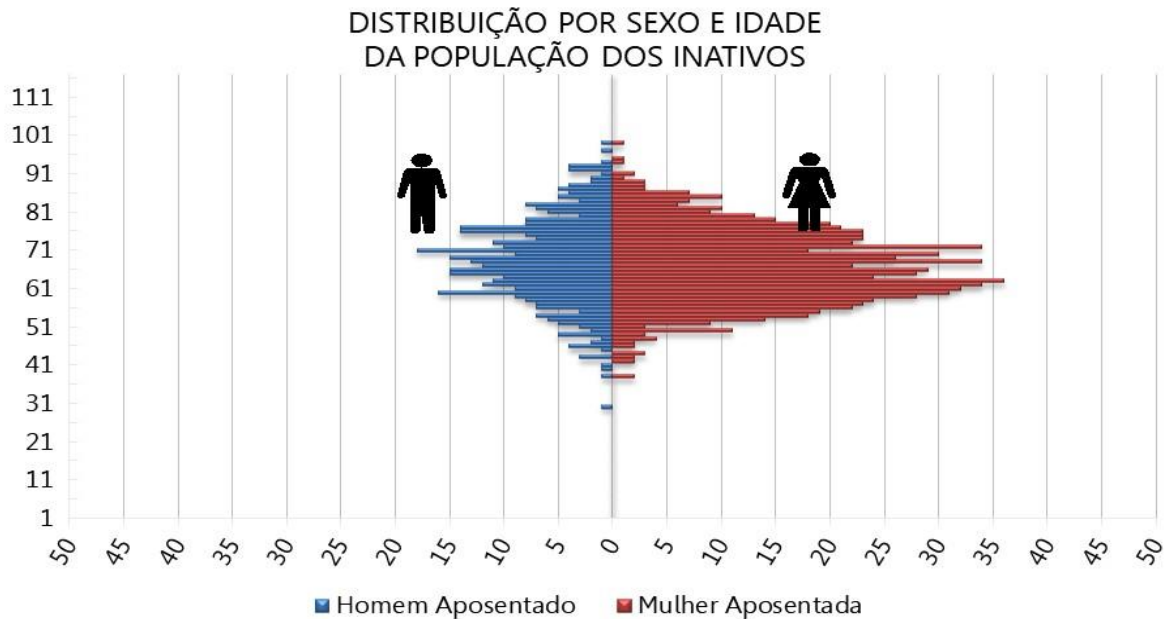

**Tabela 38: Distribuição Dos Servidores Aposentados Por Faixa Etária**

Intervalo - Anos	Quantitativo	Frequência	Frequência Acumulada
45 a 50	59	5,06%	5,06%
50 a 55	110	9,43%	14,49%
55 a 60	187	16,04%	30,53%
60 a 65	214	18,35%	48,89%
65 a 70	197	16,90%	65,78%
70 a 75	175	15,01%	80,79%
75 a 80	117	10,03%	90,82%
80 a 85	67	5,75%	96,57%
Acima de 85	40	3,43%	100,00%
<b>Total</b>	<b>1.166</b>	<b>100,00%</b>	<b>100,00%</b>

**Gráfico 22: Distribuição dos Servidores Aposentados por Faixa Etária**

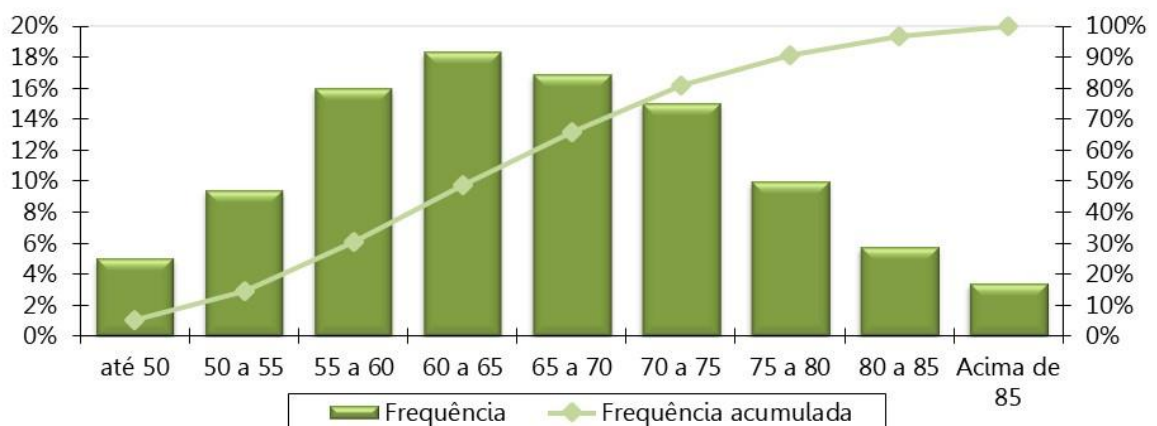



**Tabela 39: Distribuição dos Servidores Aposentados por Faixa de Benefício**

Intervalo - R\$	Quantitativo	Frequência	Frequência Acumulada
1.100,00 a 2.203,45	520	44,60%	44,60%
2.203,46 a 3.305,22	182	15,61%	60,21%
3.305,23 a 6.433,57	240	20,58%	80,79%
acima de 6.433,57	224	19,21%	100,00%
<b>Total</b>	<b>1.166</b>	<b>100,00%</b>	<b>100,00%</b>

**Gráfico 23: Distribuição dos Servidores Aposentados por Faixa de Benefício**

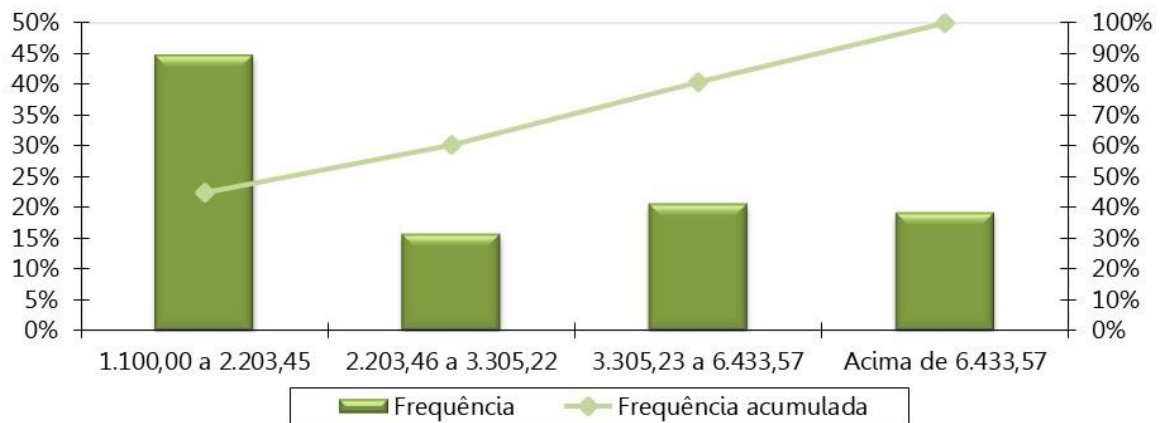

**Gráfico 24: Pirâmide Etária dos Pensionistas**

DISTRIBUIÇÃO POR SEXO E IDADE DA POPULAÇÃO DOS PENSIONISTAS

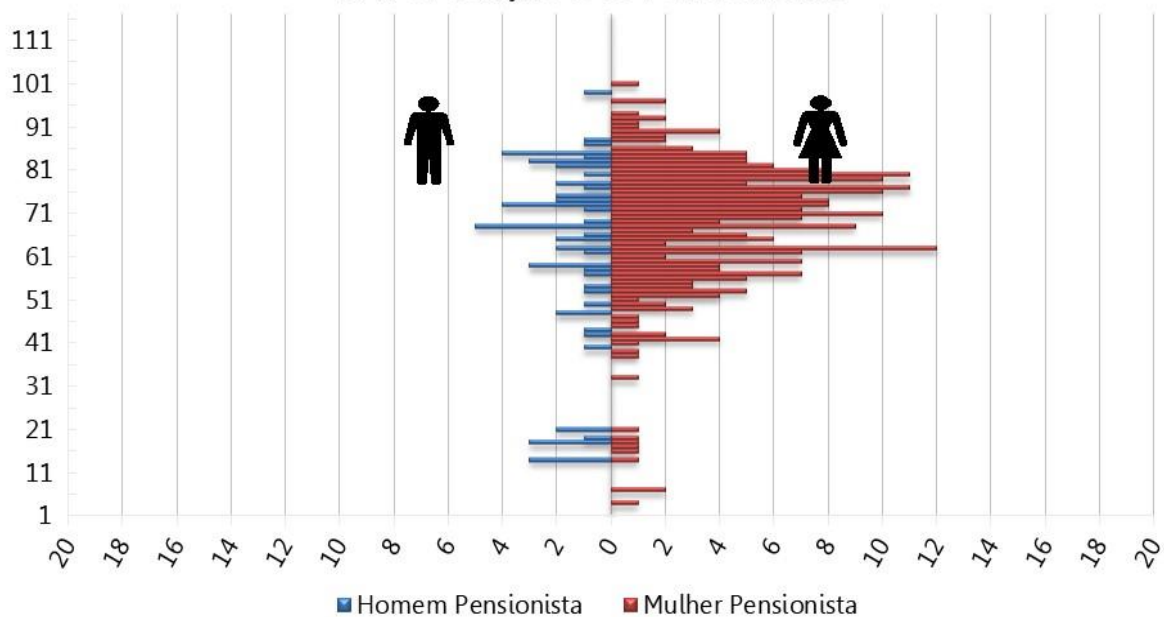

**Tabela 40: Distribuição dos Pensionistas por Faixa Etária**

Intervalo - Anos	Quantitativo	Frequência	Frequência Acumulada
Até 25	18	5,59%	5,59%
26 a 30	0	0,00%	5,59%
31 a 35	1	0,31%	5,90%
36 a 40	4	1,24%	7,14%
41 a 45	10	3,11%	10,25%
46 a 50	10	3,11%	13,35%
51 a 55	22	6,83%	20,19%
56 a 60	29	9,01%	29,19%
Acima de 60	228	70,81%	100,00%
<b>Total</b>	<b>322</b>	<b>100,00%</b>	<b>100,00%</b>

**Gráfico 25: Distribuição dos Pensionistas por Faixa Etária**

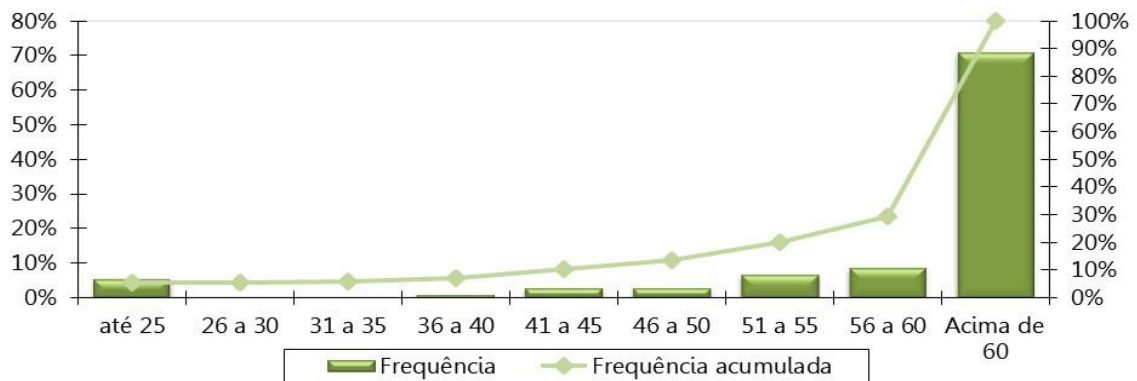

**Tabela 41: Distribuição dos Pensionistas por Faixa de Benefício**

Intervalo - R\$	Quantitativo	Frequência	Frequência Acumulada
1.100,00 a 2.203,45	187	58,07%	58,07%
2.203,46 a 3.305,22	62	19,25%	77,33%
3.305,23 a 6.433,57	46	14,29%	91,61%
acima de 6.433,57	27	8,39%	100,00%
<b>Total</b>	<b>322</b>	<b>100,00%</b>	<b>100,00%</b>

**Gráfico 26: Distribuição Dos Pensionistas Por Faixa De Benefício**

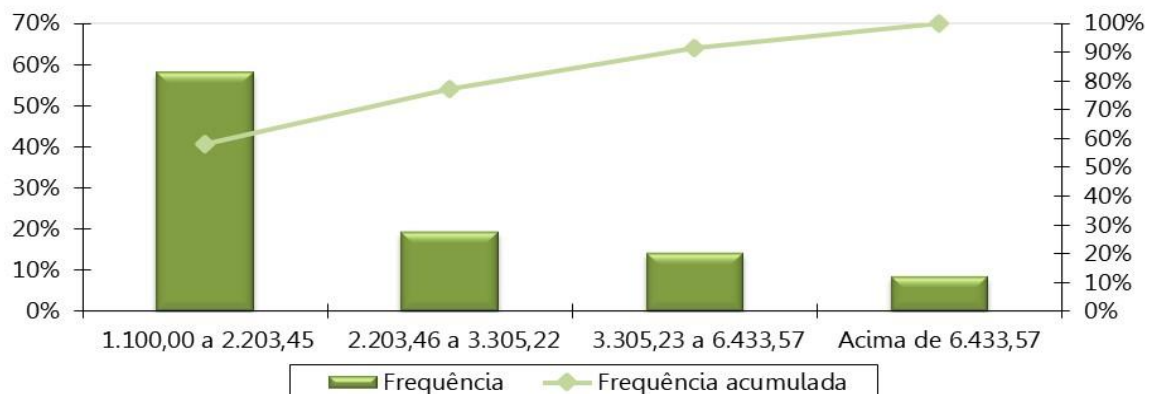

## ANEXO C – Análise Crítica da Base de Dados Cadastrais

A base de dados enviada pelo Município de Barretos/SP possui qualidade satisfatória para a realização do cálculo atuarial, sendo que algumas informações foram estimadas dentro dos princípios atuariais mais conservadores.

Determinado pela Portaria MF nº 464/2018, a SPREV disponibilizará, a cada exercício, o layout mínimo para apresentação dos dados cadastrais a serem adotados no cálculo atuarial.

Devido à exigência deste preenchimento, também relacionamos abaixo as informações não declaradas, ou declaradas com alto índice de incompletude, mas que não foram adotadas premissas pois não afetam o resultado do cálculo atuarial devido à metodologia adotada neste estudo.

O banco de dados cadastral foi analisado e as inconsistências encontradas foram corrigidas, utilizando as seguintes premissas para cálculo:

### a) Servidores Ativos

A tabela a seguir apresenta a quantidade de registros inconsistentes para servidores ativos, em função da inconsistência encontrada quando da depuração dos dados.

**Tabela 42: Quantidade de registros inconsistentes, incompletos ou não declarados para servidores ativos - Prefeitura**

INCONSISTÊNCIA	QTD REGISTROS	% DO TOTAL	HIPÓTESE
Servidores ativos admitidos no serviço público com menos de 18 anos, após a CF 88	2	0,07%	Não adotar premissa
Servidores casados, em união estável ou com estado civil "outros", sem a respectiva data de nascimento do cônjuge	154	5,34%	Admitir que o homem é três anos mais velho que a mulher caso não informado data ou idade menor que 18 anos.
Alta proporção de tempo de contribuição do servidor ativo anterior à admissão no ente para o RGPS igual a zero (maior que 20,00%)	1098	38,06%	Não adotar premissa
Data de casamento não informada	1538	53,31%	Adotar no máximo 2 anos de casado, condicionado ao servidor possuir 18 anos
Quantidade de dependentes informada diferente da quantidade encontrada na aba de dependentes	1627	56,40%	Utilizar a quantidade encontrada na aba de dependentes
Tempo de contribuição do servidor ativo para o mesmo RPPS em vínculos anteriores não informado	2883	99,93%	Informar zero
Servidores ativos admitidos no serviço público com menos de 18 anos, antes da CF 88	3	0,10%	Não adotar premissa

**Tabela 43: Quantidade de registros inconsistentes, incompletos ou não declarados para servidores ativos - SAAEB**

INCONSISTÊNCIA	QTD REGISTROS	% DO TOTAL	HIPÓTESE
Servidores casados, em união estável ou com estado civil "outros", sem a respectiva data de nascimento do cônjuge	71	33,33%	Admitir que o homem é três anos mais velho que a mulher caso não informado data ou idade menor que 18 anos.
Alta proporção de tempo de contribuição do servidor ativo anterior à admissão no ente para o RGPS igual a zero (maior que 20,00%)	90	42,25%	Admitir que o servidor entrou no mercado de trabalho aos 25 anos.
Baixo índice de dependentes (Menor que 40%)	35	16,43%	Para os servidores casados, em união estável ou com estado civil "outros", considerar a existência de um filho 30 anos mais novo que o homem ou 27 anos mais novo que a mulher.
Data de casamento não informada	104	48,83%	Adotar no máximo 2 anos de casado, condicionado ao servidor possuir 18 anos
Quantidade de dependentes informada diferente da quantidade encontrada na aba de dependentes	73	34,27%	Utilizar a quantidade encontrada na aba de dependentes
Tempo de contribuição do servidor ativo para o mesmo RPPS em vínculos anteriores não informado	205	96,24%	Informar zero
Servidores ativos admitidos no serviço público com menos de 18 anos, antes da CF 88	1	0,47%	Adotar data de admissão no Ente com idade igual à 18 anos

**Tabela 44: Quantidade de registros inconsistentes, incompletos ou não declarados para servidores ativos - Câmara**

INCONSISTÊNCIA	QTD REGISTROS	% DO TOTAL	HIPÓTESE
Servidores solteiros, viúvos ou divorciados com data de nascimento do cônjuge informada	1	3,45%	Admitir que estes servidores são casados
Remuneração de contribuição de valor superior a R\$ 23.736,21	1	2,86%	Manter o dado original como correto
Baixo índice de dependentes (Menor que 40%)	10	28,57%	Para os servidores casados, em união estável ou com estado civil "outros", considerar a existência de um filho 30 anos mais novo que o homem ou 27 anos mais novo que a mulher.
Data de casamento não informada	15	42,86%	Adotar no máximo 2 anos de casado, condicionado ao servidor possuir 18 anos
Reajuste do vencimento não informado	11	31,43%	Informar zero
Quantidade de dependentes informada diferente da quantidade encontrada na aba de dependentes	17	48,57%	Utilizar a quantidade encontrada na aba de dependentes
Tempo de contribuição do servidor ativo para o mesmo RPPS em vínculos anteriores não informado	32	91,43%	Informar zero

**Tabela 45: Quantidade de registros inconsistentes, incompletos ou não declarados para servidores ativos - Câmara**

INCONSISTÊNCIA	QTD REGISTROS	% DO TOTAL	HIPÓTESE
Baixo índice de casados (menor que 40%)	1	20,00%	Não adotar premissa
Baixo índice de dependentes (Menor que 40%)	1	20,00%	Não adotar premissa
Tempo de contribuição do servidor ativo para o mesmo RPPS em vínculos anteriores não informado	5	100,00%	Informar zero

### b) Aposentados

A tabela a seguir apresenta a quantidade de registros inconsistentes para os aposentados, em função da inconsistência encontrada quando da depuração dos dados.

**Tabela 46: Quantidade de registros inconsistentes, incompletos ou não declarados para servidores inativos - RPPS**

INCONSISTÊNCIA	QTD REGISTROS	% DO TOTAL	HIPÓTESE
Reajuste do benefício não informado	724	62,09%	Não adotar premissa.
Servidor aposentado após EC n° 20/98 com idade inferior à permitida (53 anos para homem e 48 anos para mulher)	4	0,34%	Assumir que o servidor foi aposentado por Aposentadoria Especial
Benefício superior a R\$ 22.918,04	3	0,26%	Manter o dado original como correto
Alta proporção de aposentadorias por invalidez	283	24,27%	Manter o dado original como correto
Cônjuge com idade inferior a 18 anos	1	0,14%	Admitir que o homem é três anos mais velho que a mulher desde que não haja outro dependente maior de idade classificado como cônjuge.
Data de casamento não informado	606	51,97%	Considerar que possui 2 anos de casado, contados à partir dos 18 anos de idade
Valor mensal da contribuição previdenciária igual zero ou não informada e benefício superior ao teto do RGPS	1	0,09%	Não adotar premissa.
Quantidade de dependentes informada diferente da quantidade encontrada na aba de dependentes	18	1,54%	Utilizar a quantidade encontrada na aba de dependentes



### c) Pensionistas

A tabela a seguir apresenta a quantidade de registros inconsistentes para os pensionistas, em função da inconsistência encontrada quando da depuração dos dados.

**Tabela 47: Quantidade de registros inconsistentes, incompletos ou não declarados para pensionistas - RPPS**

INCONSISTÊNCIA	QTD REGISTROS	% DO TOTAL	HIPÓTESE
CPF do segurado instituidor da pensão não informado	9	2,54%	Informar 111.111.111-11
PIS/PASEP do segurado instituidor da pensão não informado	50	14,12%	Informar 111.111111.11-1
Carreira do instituidor da pensão não informada	354	100,00%	Não adotar premissa.
Tempo de contribuição do instituidor da pensão anterior à admissão no ente para o RGPS não informado	347	98,02%	Assumir que é zero
Tempo de contribuição do instituidor da pensão anterior à admissão no ente para outros RPPS não informado	348	98,31%	Assumir que é zero
PIS/PASEP do pensionista não informado	257	72,60%	Informar 111.111111.11-1
Data de nascimento do instituidor da pensão inferior a 18 anos da data de admissão no ente	6	1,69%	Não adotar premissa.

**ANEXO D – Projeções Atuariais da Massa de Participantes, Receitas e Despesas.**

**Tabela D 1 - Projeção Atuarial do quantitativo de participantes**

Ano	Ativos Existentes	Ativos Futuros	Total de Ativos	Aposentados Atuais	Pensionistas Atuais	Aposentados Futuros	Pensionistas Futuros	Total de Aposentados e Pensionistas	Total de Participantes
2022	3.087	51	3.138	1.139	313	7	19	1.478	4.616
2023	2.908	230	3.138	1.111	301	143	38	1.593	4.731
2024	2.784	354	3.138	1.082	292	225	58	1.656	4.794
2025	2.702	436	3.138	1.052	280	264	78	1.674	4.812
2026	2.610	528	3.138	1.022	266	314	97	1.699	4.837
2027	2.514	624	3.138	991	256	368	116	1.731	4.869
2028	2.404	734	3.138	959	245	436	135	1.776	4.914
2029	2.302	836	3.138	927	235	496	154	1.813	4.951
2030	2.202	936	3.138	894	222	556	173	1.844	4.982
2031	2.101	1.037	3.138	861	212	614	191	1.879	5.017
2032	2.000	1.138	3.138	827	202	673	210	1.913	5.051
2033	1.903	1.235	3.138	793	193	731	228	1.945	5.083
2034	1.810	1.328	3.138	759	183	783	246	1.971	5.109
2035	1.732	1.406	3.138	725	174	820	263	1.982	5.120
2036	1.638	1.500	3.138	690	165	874	279	2.008	5.146
2037	1.552	1.586	3.138	656	154	917	296	2.023	5.161
2038	1.457	1.681	3.138	622	145	971	312	2.049	5.187
2039	1.368	1.770	3.138	587	136	1.023	327	2.074	5.212
2040	1.270	1.868	3.138	554	127	1.081	342	2.104	5.242
2041	1.184	1.954	3.138	520	119	1.132	356	2.128	5.266
2042	1.087	2.051	3.138	487	111	1.191	370	2.159	5.297
2043	982	2.156	3.138	455	104	1.256	382	2.197	5.335
2044	884	2.254	3.138	424	97	1.318	395	2.233	5.371

Ano	Ativos Existentes	Ativos Futuros	Total de Ativos	Aposentados Atuais	Pensionistas Atuais	Aposentados Futuros	Pensionistas Futuros	Total de Aposentados e Pensionistas	Total de Participantes
2045	794	2.344	3.138	393	90	1.376	406	2.265	5.403
2046	699	2.439	3.138	363	83	1.437	416	2.299	5.437
2047	584	2.554	3.138	334	77	1.521	425	2.358	5.496
2048	486	2.652	3.138	307	71	1.589	434	2.401	5.539
2049	412	2.726	3.138	280	66	1.630	442	2.417	5.555
2050	363	2.775	3.138	255	60	1.651	449	2.415	5.553
2051	317	2.821	3.138	231	56	1.680	455	2.422	5.560
2052	277	2.861	3.138	208	51	1.693	460	2.412	5.550
2053	237	2.901	3.138	187	47	1.705	464	2.402	5.540
2054	198	2.940	3.138	167	43	1.725	467	2.402	5.540
2055	160	2.978	3.138	148	39	1.744	470	2.401	5.539
2056	131	3.007	3.138	131	35	1.754	472	2.392	5.530
2057	109	3.029	3.138	115	32	1.755	473	2.375	5.513
2058	93	3.045	3.138	101	29	1.750	473	2.353	5.491
2059	72	3.066	3.138	88	26	1.753	473	2.339	5.477
2060	57	3.081	3.138	76	23	1.750	472	2.321	5.459
2061	40	3.098	3.138	65	21	1.751	471	2.307	5.445
2062	18	3.120	3.138	55	18	1.749	469	2.292	5.430
2063	6	3.132	3.138	47	16	1.734	467	2.265	5.403
2064	1	3.137	3.138	39	14	1.733	465	2.251	5.389
2065	0	3.138	3.138	33	13	1.716	462	2.224	5.362
2066	0	3.138	3.138	27	11	1.694	460	2.192	5.330
2067	0	3.138	3.138	22	10	1.678	457	2.166	5.304
2068	0	3.138	3.138	18	8	1.664	453	2.144	5.282
2069	0	3.138	3.138	15	7	1.646	450	2.118	5.256
2070	0	3.138	3.138	12	6	1.632	446	2.097	5.235
2071	0	3.138	3.138	9	5	1.619	443	2.077	5.215
2072	0	3.138	3.138	7	5	1.603	439	2.054	5.192
2073	0	3.138	3.138	6	4	1.596	435	2.041	5.179

Ano	Ativos Existentes	Ativos Futuros	Total de Ativos	Aposentados Atuais	Pensionistas Atuais	Aposentados Futuros	Pensionistas Futuros	Total de Aposentados e Pensionistas	Total de Participantes
2074	0	3.138	3.138	5	3	1.590	431	2.029	5.167
2075	0	3.138	3.138	4	3	1.593	427	2.026	5.164
2076	0	3.138	3.138	3	2	1.598	423	2.026	5.164
2077	0	3.138	3.138	2	2	1.590	420	2.014	5.152
2078	0	3.138	3.138	2	2	1.582	416	2.001	5.139
2079	0	3.138	3.138	1	1	1.570	412	1.985	5.123
2080	0	3.138	3.138	1	1	1.563	409	1.974	5.112
2081	0	3.138	3.138	1	1	1.547	405	1.954	5.092
2082	0	3.138	3.138	1	1	1.533	402	1.937	5.075
2083	0	3.138	3.138	0	0	1.524	399	1.925	5.063
2084	0	3.138	3.138	0	0	1.511	397	1.909	5.047
2085	0	3.138	3.138	0	0	1.497	394	1.892	5.030
2086	0	3.138	3.138	0	0	1.480	392	1.873	5.011
2087	0	3.138	3.138	0	0	1.467	390	1.857	4.995
2088	0	3.138	3.138	0	0	1.456	388	1.844	4.982
2089	0	3.138	3.138	0	0	1.442	386	1.828	4.966
2090	0	3.138	3.138	0	0	1.430	384	1.814	4.952
2091	0	3.138	3.138	0	0	1.416	382	1.798	4.936
2092	0	3.138	3.138	0	0	1.404	380	1.785	4.923
2093	0	3.138	3.138	0	0	1.392	379	1.771	4.909
2094	0	3.138	3.138	0	0	1.378	377	1.755	4.893
2095	0	3.138	3.138	0	0	1.366	375	1.742	4.880
2096	0	3.138	3.138	0	0	1.352	373	1.725	4.863

**Tabela D 2 - Projeção Atuarial das receitas e despesas (em R\$)**

Ano	Remuneração Integral dos Servidores Ativos Atuais	Remuneração Integral dos Servidores Ativos Futuros	Total das Remunerações dos Servidores Ativos	Benefícios Futuros dos Servidores Ativos Atuais	Benefícios Futuros dos Servidores Ativos Futuros	Total de Benefícios Futuros de Ativos	Benefícios dos Aposentados Atuais	Benefícios dos Pensionistas Atuais	Total de Benefícios de Apos. e Pens. Atuais	Total de Benefícios de Apos. e Pens. (Atuais e Futuros)	Total
2022	163.859.048,52	2.423.895,72	166.282.944,24	686.639,79	0,00	686.639,79	60.252.187,21	11.639.312,63	71.891.499,84	72.578.139,63	238.861.083,87
2023	151.928.713,48	13.021.422,94	164.950.136,41	11.092.611,58	16.377,12	11.108.988,70	59.472.595,84	11.149.930,41	70.622.526,25	81.731.514,95	246.681.651,36
2024	145.300.288,09	19.504.606,96	164.804.895,06	16.844.893,34	48.893,05	16.893.786,40	58.630.559,80	10.805.524,40	69.436.084,20	86.329.870,60	251.134.765,66
2025	141.994.231,92	23.509.220,87	165.503.452,79	19.430.073,63	93.857,07	19.523.930,70	57.725.666,66	10.426.791,87	68.152.458,54	87.676.389,23	253.179.842,03
2026	137.827.877,04	28.127.321,65	165.955.198,69	22.785.438,34	149.578,25	22.935.016,59	56.756.987,29	9.932.764,42	66.689.751,71	89.624.768,30	255.579.966,99
2027	132.657.069,13	33.482.014,11	166.139.083,25	26.910.920,66	218.964,89	27.129.885,56	55.698.221,82	9.552.147,38	65.250.369,20	92.380.254,75	258.519.338,00
2028	127.042.796,74	39.139.657,61	166.182.454,35	31.470.111,05	303.774,25	31.773.885,30	54.584.618,29	9.156.335,85	63.740.954,14	95.514.839,44	261.697.293,79
2029	122.185.561,41	44.239.881,14	166.425.442,55	35.227.726,92	439.336,09	35.667.063,02	53.417.799,87	8.794.917,37	62.212.717,24	97.879.780,26	264.305.222,80
2030	116.907.183,13	49.598.427,64	166.505.610,78	39.298.280,66	600.421,49	39.898.702,15	52.174.119,78	8.269.585,73	60.443.705,52	100.342.407,67	266.848.018,45
2031	111.794.138,72	54.871.909,09	166.666.047,81	43.042.758,36	735.837,12	43.778.595,48	50.864.748,08	7.909.874,59	58.774.622,67	102.553.218,15	269.219.265,96
2032	106.269.386,10	60.410.462,28	166.679.848,38	47.144.970,98	891.448,36	48.036.419,34	49.505.613,36	7.552.688,38	57.058.301,74	105.094.721,08	271.774.569,46
2033	100.417.314,86	66.150.739,99	166.568.054,85	51.415.288,57	1.179.749,56	52.595.038,13	48.084.832,46	7.199.143,85	55.283.976,30	107.879.014,43	274.447.069,28
2034	95.886.058,44	70.952.074,42	166.838.132,86	54.393.633,25	1.456.383,03	55.850.016,28	46.606.567,27	6.850.186,27	53.456.753,54	109.306.769,82	276.144.902,68
2035	92.509.007,77	74.914.419,73	167.423.427,50	56.258.263,91	1.754.290,08	58.012.553,99	45.071.535,17	6.505.512,45	51.577.047,62	109.589.601,61	277.013.029,11
2036	87.753.502,63	79.870.034,58	167.623.537,21	59.164.473,13	2.180.441,27	61.344.914,40	43.418.946,79	6.156.812,52	49.575.759,31	110.920.673,71	278.544.210,92
2037	83.191.919,41	84.609.744,02	167.801.663,43	61.911.922,81	2.510.507,19	64.422.429,99	41.774.933,20	5.793.983,49	47.568.916,69	111.991.346,68	279.793.010,11
2038	78.536.984,75	89.402.874,23	167.939.858,99	64.626.561,28	2.931.119,68	67.557.680,97	40.085.028,47	5.471.440,80	45.556.469,27	113.114.150,24	281.054.009,23
2039	74.114.966,02	94.005.120,43	168.120.086,45	66.977.521,95	3.724.114,89	70.701.636,85	38.354.349,03	5.157.484,80	43.511.833,82	114.213.470,67	282.333.557,12
2040	69.242.275,55	98.915.981,45	168.158.257,00	69.408.304,66	4.312.308,99	73.720.613,64	36.584.808,58	4.830.064,22	41.414.872,79	115.135.486,44	283.293.743,44
2041	64.724.243,74	103.508.016,05	168.232.259,79	71.614.663,58	5.132.746,12	76.747.409,69	34.788.667,11	4.534.637,14	39.323.304,25	116.070.713,94	284.302.973,73
2042	59.832.997,43	108.331.359,60	168.164.357,03	73.859.875,09	6.053.398,26	79.913.273,35	32.970.037,60	4.248.991,38	37.219.028,98	117.132.302,33	285.296.659,36
2043	53.949.877,34	113.753.647,93	167.703.525,27	76.869.204,09	6.806.432,68	83.675.636,77	31.136.448,28	3.973.618,79	35.110.067,07	118.785.703,84	286.489.229,11
2044	48.934.795,41	118.575.728,62	167.510.524,03	78.960.978,36	7.854.004,94	86.814.983,30	29.295.775,12	3.709.169,10	33.004.944,22	119.819.927,52	287.330.451,55
2045	43.893.438,17	123.351.237,78	167.244.675,96	80.911.676,34	9.140.952,10	90.052.628,44	27.455.891,74	3.456.135,00	30.912.026,74	120.964.655,17	288.209.331,13
2046	38.209.464,17	128.577.354,34	166.786.818,51	83.116.061,48	10.545.638,50	93.661.699,98	25.624.768,02	3.214.831,62	28.839.599,64	122.501.299,62	289.288.118,13
2047	32.267.798,11	133.955.477,73	166.223.275,84	85.355.718,48	11.938.822,61	97.294.541,08	23.810.826,91	2.985.465,42	26.796.292,33	124.090.833,41	290.314.109,25
2048	26.848.405,19	138.951.106,96	165.799.512,16	87.060.097,73	13.547.704,02	100.607.801,75	22.022.897,54	2.768.127,55	24.791.025,09	125.398.826,84	291.198.339,00
2049	22.982.239,79	142.765.311,43	165.747.551,23	87.470.805,90	15.161.644,02	102.632.449,91	20.270.018,20	2.562.754,43	22.832.772,63	125.465.222,54	291.212.773,77



Ano	Remuneração Integral dos Servidores Ativos Atuais	Remuneração Integral dos Servidores Ativos Futuros	Total das Remunerações dos Servidores Ativos	Benefícios Futuros dos Servidores Ativos Atuais	Benefícios Futuros dos Servidores Ativos Futuros	Total de Benefícios Futuros de Ativos	Benefícios dos Aposentados Atuais	Benefícios dos Pensionistas Atuais	Total de Benefícios de Apos. e Pens. Atuais	Total de Benefícios de Apos. e Pens. (Atuais e Futuros)	Total
2050	20.620.481,08	145.449.631,07	166.070.112,16	86.619.801,70	17.013.832,84	103.633.634,54	18.561.025,99	2.369.070,60	20.930.096,59	124.563.731,12	290.633.843,28
2051	18.145.101,44	148.106.824,43	166.251.925,87	85.725.230,17	19.666.675,49	105.391.905,67	16.904.167,95	2.186.611,99	19.090.779,94	124.482.685,61	290.734.611,48
2052	15.680.327,11	150.553.254,70	166.233.581,81	84.702.008,57	21.750.661,51	106.452.670,07	15.307.101,75	2.014.778,87	17.321.880,62	123.774.550,69	290.008.132,50
2053	13.719.957,98	152.753.972,23	166.473.930,21	83.180.026,02	23.694.863,80	106.874.889,82	13.777.075,59	1.852.877,51	15.629.953,10	122.504.842,92	288.978.773,13
2054	10.915.591,81	155.519.210,64	166.434.802,45	82.183.463,27	26.276.545,36	108.460.008,63	12.320.763,72	1.700.045,88	14.020.809,60	122.480.818,23	288.915.620,68
2055	8.495.761,99	157.859.780,64	166.355.542,62	80.796.525,57	28.728.568,21	109.525.093,78	10.943.708,92	1.555.546,47	12.499.255,40	122.024.349,18	288.379.891,80
2056	6.297.759,38	160.026.904,38	166.324.663,76	79.159.033,09	31.559.397,90	110.718.430,99	9.650.424,79	1.418.980,65	11.069.405,44	121.787.836,43	288.112.500,20
2057	5.080.681,63	161.315.645,54	166.396.327,18	76.706.093,93	34.448.832,39	111.154.926,32	8.444.579,28	1.290.208,13	9.734.787,41	120.889.713,74	287.286.040,91
2058	3.865.372,86	162.613.232,21	166.478.605,07	74.184.110,06	37.106.527,97	111.290.638,04	7.329.059,89	1.169.108,11	8.498.167,99	119.788.806,03	286.267.411,10
2059	2.640.698,77	163.920.750,37	166.561.449,13	71.618.091,60	39.918.957,14	111.537.048,74	6.306.083,73	1.055.537,62	7.361.621,35	118.898.670,09	285.460.119,22
2060	1.883.944,77	164.852.159,66	166.736.104,44	68.662.346,25	42.818.915,79	111.481.262,05	5.376.875,58	949.321,09	6.326.196,68	117.807.458,72	284.543.563,16
2061	1.373.210,85	165.534.980,80	166.908.191,65	65.495.327,49	45.758.958,34	111.254.285,83	4.541.173,89	850.331,04	5.391.504,93	116.645.790,76	283.553.982,41
2062	575.513,11	166.380.677,38	166.956.190,49	62.536.251,25	48.286.151,59	110.822.402,85	3.797.079,73	758.547,15	4.555.626,87	115.378.029,72	282.334.220,21
2063	199.881,44	166.995.589,00	167.195.470,44	59.268.005,54	50.511.102,72	109.779.108,25	3.141.228,86	673.915,45	3.815.144,31	113.594.252,57	280.789.723,01
2064	44.526,02	167.558.442,93	167.602.968,95	55.857.605,37	53.991.609,86	109.849.215,23	2.569.407,76	596.289,38	3.165.697,14	113.014.912,37	280.617.881,32
2065	0,00	167.623.854,77	167.623.854,77	52.402.402,67	56.796.512,23	109.198.914,90	2.077.182,24	525.465,27	2.602.647,52	111.801.562,42	279.425.417,19
2066	0,00	167.817.523,41	167.817.523,41	48.966.917,68	59.268.266,37	108.235.184,05	1.659.675,20	461.148,86	2.120.824,06	110.356.008,11	278.173.531,52
2067	0,00	168.074.374,97	168.074.374,97	45.599.089,99	62.074.431,24	107.673.521,23	1.310.963,48	403.018,24	1.713.981,72	109.387.502,94	277.461.877,91
2068	0,00	168.186.959,96	168.186.959,96	42.312.684,60	64.663.648,99	106.976.333,60	1.023.989,05	350.730,69	1.374.719,74	108.351.053,34	276.538.013,30
2069	0,00	168.285.012,63	168.285.012,63	39.119.977,73	67.086.577,24	106.206.554,97	791.024,10	303.867,60	1.094.891,70	107.301.446,67	275.586.459,30
2070	0,00	168.433.599,44	168.433.599,44	36.031.497,76	69.644.928,16	105.676.425,92	604.495,69	262.007,59	866.503,28	106.542.929,20	274.976.528,64
2071	0,00	168.438.137,34	168.438.137,34	33.056.499,96	72.198.212,12	105.254.712,08	457.401,18	224.736,86	682.138,04	105.936.850,11	274.374.987,45
2072	0,00	168.461.535,71	168.461.535,71	30.203.312,45	74.615.281,09	104.818.593,54	343.301,76	191.640,19	534.941,95	105.353.535,48	273.815.071,19
2073	0,00	168.420.973,14	168.420.973,14	27.479.067,30	77.361.030,75	104.840.098,05	256.177,04	162.377,32	418.554,35	105.258.652,40	273.679.625,54
2074	0,00	168.268.209,86	168.268.209,86	24.889.632,13	79.750.139,25	104.639.771,38	190.553,40	136.617,49	327.170,88	104.966.942,26	273.235.152,12
2075	0,00	168.171.574,91	168.171.574,91	22.439.293,18	82.487.912,68	104.927.205,86	141.619,85	114.025,50	255.645,35	105.182.851,21	273.354.426,12
2076	0,00	167.985.159,75	167.985.159,75	20.130.693,31	85.373.280,53	105.503.973,84	105.340,82	94.339,25	199.680,07	105.703.653,90	273.688.813,65
2077	0,00	167.649.562,37	167.649.562,37	17.965.555,86	87.290.746,03	105.256.301,90	78.485,82	77.322,60	155.808,42	105.412.110,31	273.061.672,68
2078	0,00	167.622.046,84	167.622.046,84	15.945.192,81	89.247.802,86	105.192.995,67	58.492,17	62.685,01	121.177,18	105.314.172,85	272.936.219,69

Ano	Remuneração Integral dos Servidores Ativos Atuais	Remuneração Integral dos Servidores Ativos Futuros	Total das Remunerações dos Servidores Ativos	Benefícios Futuros dos Servidores Ativos Atuais	Benefícios Futuros dos Servidores Ativos Futuros	Total de Benefícios Futuros de Ativos	Benefícios dos Aposentados Atuais	Benefícios dos Pensionistas Atuais	Total de Benefícios de Apos. e Pens. Atuais	Total de Benefícios de Apos. e Pens. (Atuais e Futuros)	Total
2079	0,00	167.443.402,23	167.443.402,23	14.070.407,27	90.961.987,40	105.032.394,67	43.506,03	50.078,97	93.584,99	105.125.979,66	272.569.381,88
2080	0,00	167.265.568,66	167.265.568,66	12.340.959,80	92.644.399,50	104.985.359,30	32.280,37	39.218,03	71.498,40	105.056.857,70	272.322.426,36
2081	0,00	167.048.922,84	167.048.922,84	10.755.193,93	93.372.193,42	104.127.387,35	23.884,57	29.960,06	53.844,62	104.181.231,97	271.230.154,81
2082	0,00	166.995.144,75	166.995.144,75	9.309.921,83	94.169.321,71	103.479.243,54	17.538,32	22.226,93	39.765,25	103.519.008,79	270.514.153,54
2083	0,00	166.931.284,56	166.931.284,56	8.001.029,36	95.147.498,98	103.148.528,33	12.737,75	15.946,59	28.684,33	103.177.212,67	270.108.497,23
2084	0,00	166.817.445,80	166.817.445,80	6.824.042,82	95.892.980,51	102.717.023,33	9.173,50	11.034,57	20.208,07	102.737.231,40	269.554.677,20
2085	0,00	166.790.744,28	166.790.744,28	5.773.975,96	96.131.626,72	101.905.602,67	6.587,17	7.367,38	13.954,55	101.919.557,22	268.710.301,50
2086	0,00	166.789.859,22	166.789.859,22	4.845.015,80	96.183.257,53	101.028.273,33	4.728,85	4.778,68	9.507,52	101.037.780,85	267.827.640,07
2087	0,00	166.841.157,76	166.841.157,76	4.030.242,03	96.238.977,75	100.269.219,78	3.387,70	3.071,72	6.459,42	100.275.679,20	267.116.836,95
2088	0,00	166.889.130,77	166.889.130,77	3.321.608,79	96.426.395,72	99.748.004,52	2.393,24	2.020,64	4.413,88	99.752.418,40	266.641.549,17
2089	0,00	166.774.149,67	166.774.149,67	2.710.624,40	96.437.240,63	99.147.865,03	1.638,39	1.371,98	3.010,36	99.150.875,40	265.925.025,07
2090	0,00	166.707.312,23	166.707.312,23	2.188.980,49	96.386.584,74	98.575.565,23	1.071,03	933,52	2.004,55	98.577.569,78	265.284.882,01
2091	0,00	166.608.173,26	166.608.173,26	1.748.506,61	96.244.742,82	97.993.249,43	662,73	625,19	1.287,92	97.994.537,35	264.602.710,62
2092	0,00	166.568.491,30	166.568.491,30	1.380.887,98	95.927.928,45	97.308.816,44	387,89	409,23	797,13	97.309.613,56	263.878.104,86
2093	0,00	166.585.565,87	166.585.565,87	1.077.591,21	95.476.993,96	96.554.585,16	212,46	253,20	465,66	96.555.050,83	263.140.616,69
2094	0,00	166.661.513,28	166.661.513,28	830.139,42	94.826.929,61	95.657.069,03	103,02	140,22	243,25	95.657.312,28	262.318.825,55
2095	0,00	166.716.568,33	166.716.568,33	630.535,89	94.110.910,02	94.741.445,91	41,07	64,66	105,73	94.741.551,64	261.458.119,98
2096	0,00	166.791.416,95	166.791.416,95	471.487,69	93.452.669,44	93.924.157,13	12,32	21,86	34,19	93.924.191,31	260.715.608,26

**Tabela D 3 – Fluxo de Caixa - Plano de Custeio Vigente (em R\$)**

Ano	Receitas do Fundo – Plano de Custeio Vigente						Despesas			Total (Receitas - Despesas)	Saldo de Caixa
	Contribuições do Ente	Contribuições dos participantes	Compensação Previdenciária	Dívida para com o RPPS	Ganhos de Mercado	Total de Receitas	Benefícios de Inativos e Pensionistas	Despesas Administrativas	Total das despesas		
2022	29.930.929,96	23.092.388,51	3.284.080,58	13.964.292,25	1.688.519,61	71.960.210,92	72.578.139,63	1.662.829,44	74.240.969,07	(2.280.758,15)	32.678.239,93
2023	29.691.024,55	23.618.524,55	3.793.913,32	14.689.047,06	1.578.358,99	73.370.868,47	81.731.514,95	1.649.501,36	83.381.016,31	(10.010.147,84)	22.668.092,10
2024	29.664.881,11	23.937.246,20	4.055.116,86	15.451.417,07	1.094.868,85	74.203.530,09	86.329.870,60	1.648.048,95	87.977.919,55	(13.774.389,46)	8.893.702,63
2025	29.790.621,50	24.126.913,50	4.140.268,23	16.253.354,52	429.565,84	74.740.723,58	87.676.389,23	1.655.034,53	89.331.423,76	(14.590.700,18)	(5.696.997,55)
2026	29.871.935,76	24.342.070,80	4.259.827,67	17.096.912,98	0,00	75.570.747,21	89.624.768,30	1.659.551,99	91.284.320,29	(15.713.573,08)	(21.410.570,63)
2027	29.905.034,98	24.602.105,56	4.423.090,71	17.984.252,61	0,00	76.914.483,86	92.380.254,75	1.661.390,83	94.041.645,59	(17.127.161,72)	(38.537.732,35)
2028	29.912.841,78	24.837.568,56	4.607.630,83	18.917.645,68	0,00	78.275.686,86	95.514.839,44	1.661.824,54	97.176.663,98	(18.900.977,13)	(57.438.709,48)
2029	29.956.579,66	25.027.306,94	4.750.464,30	19.899.482,39	0,00	79.633.833,28	97.879.780,26	1.664.254,43	99.544.034,68	(19.910.201,40)	(77.348.910,88)
2030	29.971.009,94	25.255.205,72	4.900.841,72	20.932.276,99	0,00	81.059.334,38	100.342.407,67	1.665.056,11	102.007.463,78	(20.948.129,40)	(98.297.040,28)
2031	29.999.888,61	25.453.707,62	5.036.591,51	22.018.674,23	0,00	82.508.861,97	102.553.218,15	1.666.660,48	104.219.878,63	(21.711.016,66)	(120.008.056,95)
2032	30.002.372,71	25.685.210,84	5.190.773,39	23.161.456,10	0,00	84.039.813,04	105.094.721,08	1.666.798,48	106.761.519,57	(22.721.706,52)	(142.729.763,47)
2033	29.982.249,87	25.933.995,61	5.358.703,73	24.363.549,02	0,00	85.638.498,23	107.879.014,43	1.665.680,55	109.544.694,98	(23.906.196,75)	(166.635.960,22)
2034	30.030.863,92	26.095.665,68	5.453.306,40	16.940.873,50	0,00	78.520.709,50	109.306.769,82	1.668.381,33	110.975.151,15	(32.454.441,64)	(199.090.401,86)
2035	30.136.216,95	26.213.494,16	5.486.092,75	0,00	0,00	61.835.803,86	109.589.601,61	1.674.234,27	111.263.835,89	(49.428.032,02)	(248.518.433,88)
2036	30.172.236,70	26.355.142,68	5.577.045,22	0,00	0,00	62.104.424,60	110.920.673,71	1.676.235,37	112.596.909,08	(50.492.484,48)	(299.010.918,36)
2037	30.204.299,42	26.505.445,56	5.653.879,23	0,00	0,00	62.363.624,21	111.991.346,68	1.678.016,63	113.669.363,31	(51.305.739,10)	(350.316.657,47)
2038	30.229.174,62	26.603.224,31	5.733.601,85	0,00	0,00	62.566.000,78	113.114.150,24	1.679.398,59	114.793.548,83	(52.227.548,05)	(402.544.205,52)
2039	30.261.615,56	26.730.509,74	5.812.344,50	0,00	0,00	62.804.469,80	114.213.470,67	1.681.200,86	115.894.671,54	(53.090.201,74)	(455.634.407,26)
2040	30.268.486,26	26.796.510,04	5.881.923,21	0,00	0,00	62.946.919,50	115.135.486,44	1.681.582,57	116.817.069,01	(53.870.149,51)	(509.504.556,76)
2041	30.281.806,76	26.895.933,95	5.952.170,94	0,00	0,00	63.129.911,65	116.070.713,94	1.682.322,60	117.753.036,54	(54.623.124,90)	(564.127.681,66)
2042	30.269.584,27	26.945.502,93	6.029.412,30	0,00	0,00	63.244.499,50	117.132.302,33	1.681.643,57	118.813.945,90	(55.569.446,40)	(619.697.128,06)
2043	30.186.634,55	27.008.084,29	6.138.901,07	0,00	0,00	63.333.619,91	118.785.703,84	1.677.035,25	120.462.739,09	(57.129.119,18)	(676.826.247,24)
2044	30.151.894,32	27.025.690,94	6.214.661,21	0,00	0,00	63.392.246,47	119.819.927,52	1.675.105,24	121.495.032,76	(58.102.786,29)	(734.929.033,53)
2045	30.104.041,67	27.075.980,22	6.296.321,56	0,00	0,00	63.476.343,45	120.964.655,17	1.672.446,76	122.637.101,93	(59.160.758,48)	(794.089.792,01)
2046	30.021.627,33	27.122.730,56	6.399.118,77	0,00	0,00	63.543.476,67	122.501.299,62	1.667.868,19	124.169.167,81	(60.625.691,14)	(854.715.483,15)
2047	29.920.189,65	27.082.775,29	6.504.524,52	0,00	0,00	63.507.489,46	124.090.833,41	1.662.232,76	125.753.066,17	(62.245.576,71)	(916.961.059,86)

Ano	Receitas do Fundo – Plano de Custeio Vigente						Despesas			Total (Receitas - Despesas)	Saldo de Caixa
	Contribuições do Ente	Contribuições dos participantes	Compensação Previdenciária	Dívida para com o RPPS	Ganhos de Mercado	Total de Receitas	Benefícios de Inativos e Pensionistas	Despesas Administrativas	Total das despesas		
2048	29.843.912,19	27.098.443,45	6.594.257,96	0,00	0,00	63.536.613,60	125.398.826,84	1.657.995,12	127.056.821,97	(63.520.208,37)	(980.481.268,23)
2049	29.834.559,22	27.102.267,94	6.615.993,67	0,00	0,00	63.552.820,83	125.465.222,54	1.657.475,51	127.122.698,05	(63.569.877,23)	(1.044.051.145,46)
2050	29.892.620,19	27.114.407,14	6.584.546,61	0,00	0,00	63.591.573,93	124.563.731,12	1.660.701,12	126.224.432,24	(62.632.858,31)	(1.106.684.003,77)
2051	29.925.346,66	27.155.664,30	6.597.158,48	0,00	0,00	63.678.169,43	124.482.685,61	1.662.519,26	126.145.204,87	(62.467.035,43)	(1.169.151.039,20)
2052	29.922.044,73	27.154.446,44	6.574.995,04	0,00	0,00	63.651.486,21	123.774.550,69	1.662.335,82	125.436.886,51	(61.785.400,30)	(1.230.936.439,50)
2053	29.965.307,44	27.114.069,69	6.521.560,78	0,00	0,00	63.600.937,91	122.504.842,92	1.664.739,30	124.169.582,22	(60.568.644,31)	(1.291.505.083,81)
2054	29.958.264,44	27.158.055,89	6.535.145,34	0,00	0,00	63.651.465,67	122.480.818,23	1.664.348,02	124.145.166,25	(60.493.700,58)	(1.351.998.784,39)
2055	29.943.997,67	27.144.396,76	6.524.387,46	0,00	0,00	63.612.781,90	122.024.349,18	1.663.555,43	123.687.904,61	(60.075.122,71)	(1.412.073.907,10)
2056	29.938.439,48	27.195.939,13	6.524.750,01	0,00	0,00	63.659.128,62	121.787.836,43	1.663.246,64	123.451.083,07	(59.791.954,45)	(1.471.865.861,55)
2057	29.951.338,89	27.196.671,08	6.488.229,15	0,00	0,00	63.636.239,13	120.889.713,74	1.663.963,27	122.553.677,01	(58.917.437,88)	(1.530.783.299,43)
2058	29.966.148,91	27.198.716,84	6.439.766,64	0,00	0,00	63.604.632,39	119.788.806,03	1.664.786,05	121.453.592,08	(57.848.959,69)	(1.588.632.259,12)
2059	29.981.060,84	27.191.562,58	6.401.847,32	0,00	0,00	63.574.470,74	118.898.670,09	1.665.614,49	120.564.284,58	(56.989.813,83)	(1.645.622.072,95)
2060	30.012.498,80	27.179.154,59	6.352.050,47	0,00	0,00	63.543.703,87	117.807.458,72	1.667.361,04	119.474.819,77	(55.931.115,90)	(1.701.553.188,85)
2061	30.043.474,50	27.146.285,87	6.297.487,43	0,00	0,00	63.487.247,80	116.645.790,76	1.669.081,92	118.314.872,68	(54.827.624,88)	(1.756.380.813,73)
2062	30.052.114,29	27.089.207,25	6.236.236,77	0,00	0,00	63.377.558,30	115.378.029,72	1.669.561,90	117.047.591,62	(53.670.033,32)	(1.810.050.847,05)
2063	30.095.184,68	27.028.501,27	6.146.023,79	0,00	0,00	63.269.709,74	113.594.252,57	1.671.954,70	115.266.207,27	(51.996.497,54)	(1.862.047.344,58)
2064	30.168.534,41	27.074.477,58	6.120.508,82	0,00	0,00	63.363.520,81	113.014.912,37	1.676.029,69	114.690.942,06	(51.327.421,25)	(1.913.374.765,83)
2065	30.172.293,86	27.043.653,64	6.059.694,08	0,00	0,00	63.275.641,58	111.801.562,42	1.676.238,55	113.477.800,96	(50.202.159,39)	(1.963.576.925,22)
2066	30.207.154,21	27.022.694,03	5.985.492,02	0,00	0,00	63.215.340,26	110.356.008,11	1.678.175,23	112.034.183,34	(48.818.843,08)	(2.012.395.768,30)
2067	30.253.387,49	27.038.803,87	5.936.555,10	0,00	0,00	63.228.746,46	109.387.502,94	1.680.743,75	111.068.246,69	(47.839.500,23)	(2.060.235.268,53)
2068	30.273.652,79	27.015.047,48	5.883.295,49	0,00	0,00	63.171.995,77	108.351.053,34	1.681.869,60	110.032.922,94	(46.860.927,17)	(2.107.096.195,70)
2069	30.291.302,27	26.996.081,64	5.828.769,90	0,00	0,00	63.116.153,82	107.301.446,67	1.682.850,13	108.984.296,80	(45.868.142,98)	(2.152.964.338,68)
2070	30.318.047,90	27.001.025,56	5.789.608,14	0,00	0,00	63.108.681,60	106.542.929,20	1.684.335,99	108.227.265,19	(45.118.583,60)	(2.198.082.922,28)
2071	30.318.864,72	27.008.870,33	5.758.334,03	0,00	0,00	63.086.069,08	105.936.850,11	1.684.381,37	107.621.231,49	(44.535.162,41)	(2.242.618.084,69)
2072	30.323.076,43	27.022.572,66	5.727.954,68	0,00	0,00	63.073.603,77	105.353.535,48	1.684.615,36	107.038.150,84	(43.964.547,07)	(2.286.582.631,76)
2073	30.315.775,16	27.050.914,59	5.723.868,65	0,00	0,00	63.090.558,40	105.258.652,40	1.684.209,73	106.942.862,13	(43.852.303,73)	(2.330.434.935,49)
2074	30.288.277,77	27.041.176,69	5.708.840,70	0,00	0,00	63.038.295,16	104.966.942,26	1.682.682,10	106.649.624,36	(43.611.329,20)	(2.374.046.264,69)

Ano	Receitas do Fundo – Plano de Custeio Vigente						Despesas			Total (Receitas - Despesas)	Saldo de Caixa
	Contribuições do Ente	Contribuições dos participantes	Compensação Previdenciária	Dívida para com o RPPS	Ganhos de Mercado	Total de Receitas	Benefícios de Inativos e Pensionistas	Despesas Administrativas	Total das despesas		
2075	30.270.883,48	27.067.477,05	5.721.251,51	0,00	0,00	63.059.612,04	105.182.851,21	1.681.715,75	106.864.566,96	(43.804.954,91)	(2.417.851.219,60)
2076	30.237.328,76	27.108.685,07	5.750.109,38	0,00	0,00	63.096.123,20	105.703.653,90	1.679.851,60	107.383.505,50	(44.287.382,30)	(2.462.138.601,90)
2077	30.176.921,23	27.068.966,03	5.734.650,79	0,00	0,00	62.980.538,04	105.412.110,31	1.676.495,62	107.088.605,94	(44.108.067,90)	(2.506.246.669,80)
2078	30.171.968,43	27.105.087,90	5.729.641,93	0,00	0,00	63.006.698,26	105.314.172,85	1.676.220,47	106.990.393,32	(43.983.695,05)	(2.550.230.364,85)
2079	30.139.812,40	27.120.720,23	5.719.656,59	0,00	0,00	62.980.189,22	105.125.979,66	1.674.434,02	106.800.413,68	(43.820.224,46)	(2.594.050.589,32)
2080	30.107.802,36	27.133.046,22	5.716.099,65	0,00	0,00	62.956.948,24	105.056.857,70	1.672.655,69	106.729.513,39	(43.772.565,15)	(2.637.823.154,47)
2081	30.068.806,11	27.068.172,59	5.668.615,09	0,00	0,00	62.805.593,79	104.181.231,97	1.670.489,23	105.851.721,20	(43.046.127,41)	(2.680.869.281,88)
2082	30.059.126,06	27.042.375,72	5.632.709,93	0,00	0,00	62.734.211,70	103.519.008,79	1.669.951,45	105.188.960,23	(42.454.748,53)	(2.723.324.030,41)
2083	30.047.631,22	27.033.806,65	5.614.213,34	0,00	0,00	62.695.651,21	103.177.212,67	1.669.312,85	104.846.525,51	(42.150.874,30)	(2.765.474.904,71)
2084	30.027.140,24	27.023.576,00	5.590.349,82	0,00	0,00	62.641.066,06	102.737.231,40	1.668.174,46	104.405.405,86	(41.764.339,79)	(2.807.239.244,51)
2085	30.022.333,97	26.982.021,79	5.545.913,23	0,00	0,00	62.550.268,99	101.919.557,22	1.667.907,44	103.587.464,67	(41.037.195,68)	(2.848.276.440,18)
2086	30.022.174,66	26.939.723,38	5.497.971,75	0,00	0,00	62.459.869,79	101.037.780,85	1.667.898,59	102.705.679,44	(40.245.809,65)	(2.888.522.249,84)
2087	30.031.408,40	26.907.892,95	5.456.529,53	0,00	0,00	62.395.830,87	100.275.679,20	1.668.411,58	101.944.090,77	(39.548.259,90)	(2.928.070.509,74)
2088	30.040.043,54	26.901.525,16	5.428.074,76	0,00	0,00	62.369.643,46	99.752.418,40	1.668.891,31	101.421.309,71	(39.051.666,25)	(2.967.122.175,99)
2089	30.019.346,94	26.868.495,21	5.395.354,26	0,00	0,00	62.283.196,40	99.150.875,40	1.667.741,50	100.818.616,89	(38.535.420,49)	(3.005.657.596,47)
2090	30.007.316,20	26.838.122,22	5.364.166,64	0,00	0,00	62.209.605,05	98.577.569,78	1.667.073,12	100.244.642,90	(38.035.037,85)	(3.043.692.634,32)
2091	29.989.471,19	26.816.508,95	5.332.447,04	0,00	0,00	62.138.427,18	97.994.537,35	1.666.081,73	99.660.619,09	(37.522.191,90)	(3.081.214.826,22)
2092	29.982.328,43	26.773.804,07	5.295.180,86	0,00	0,00	62.051.313,36	97.309.613,56	1.665.684,91	98.975.298,48	(36.923.985,12)	(3.118.138.811,34)
2093	29.985.401,86	26.734.454,98	5.254.123,73	0,00	0,00	61.973.980,57	96.555.050,83	1.665.855,66	98.220.906,49	(36.246.925,92)	(3.154.385.737,26)
2094	29.999.072,39	26.689.035,07	5.205.274,55	0,00	0,00	61.893.382,02	95.657.312,28	1.666.615,13	97.323.927,41	(35.430.545,40)	(3.189.816.282,66)
2095	30.008.982,30	26.634.405,52	5.155.443,91	0,00	0,00	61.798.831,72	94.741.551,64	1.667.165,68	96.408.717,33	(34.609.885,60)	(3.224.426.168,26)
2096	30.022.455,05	26.607.006,94	5.110.967,19	0,00	0,00	61.740.429,18	93.924.191,31	1.667.914,17	95.592.105,48	(33.851.676,30)	(3.258.277.844,56)



**Tabela D 4 – Fluxo de Caixa - Plano de Custeio Apurado (em R\$) – de equilíbrio**

Ano	Receitas do Fundo – Plano de Custeio Apurado						Despesas			Total (Receitas - Despesas)	Saldo de Caixa
	Contribuições do Ente	Contribuições dos participantes	Compensação Previdenciária	Dívida para com o RPPS	Ganhos de Mercado	Total de Receitas	Benefícios de Inativos e Pensionistas	Despesas Administrativas	Total das despesas		
2022	54.873.371,60	25.496.246,72	3.284.080,58	13.964.292,25	1.688.519,61	99.306.510,77	72.578.139,63	1.662.829,44	74.240.969,07	25.065.541,70	60.024.539,78
2023	59.546.999,25	25.991.583,72	3.793.913,32	14.689.047,06	2.899.185,27	106.920.728,62	81.731.514,95	1.649.501,36	83.381.016,31	23.539.712,31	83.564.252,09
2024	74.936.785,78	26.283.150,56	4.055.116,86	15.451.417,07	4.036.153,38	124.762.623,65	86.329.870,60	1.648.048,95	87.977.919,55	36.784.704,10	120.348.956,18
2025	76.628.098,64	26.443.409,26	4.140.268,23	16.253.354,52	5.812.854,58	129.277.985,23	87.676.389,23	1.655.034,53	89.331.423,76	39.946.561,47	160.295.517,65
2026	78.214.685,14	26.624.694,51	4.259.827,67	17.096.912,98	7.742.273,50	133.938.393,80	89.624.768,30	1.659.551,99	91.284.320,29	42.654.073,51	202.949.591,16
2027	79.680.304,32	26.848.059,82	4.423.090,71	17.984.252,61	9.802.465,25	138.738.172,72	92.380.254,75	1.661.390,83	94.041.645,59	44.696.527,13	247.646.118,29
2028	81.080.419,48	27.045.411,32	4.607.630,83	18.917.645,68	11.961.307,51	143.612.414,82	95.514.839,44	1.661.824,54	97.176.663,98	46.435.750,84	294.081.869,13
2029	82.580.304,59	27.194.903,15	4.750.464,30	19.899.482,39	14.204.154,28	148.629.308,71	97.879.780,26	1.664.254,43	99.544.034,68	49.085.274,02	343.167.143,16
2030	84.002.080,64	27.373.263,75	4.900.841,72	20.932.276,99	16.574.973,01	153.783.436,12	100.342.407,67	1.665.056,11	102.007.463,78	51.775.972,34	394.943.115,50
2031	85.466.349,32	27.525.790,94	5.036.591,51	22.018.674,23	19.075.752,48	159.123.158,48	102.553.218,15	1.666.660,48	104.219.878,63	54.903.279,85	449.846.395,34
2032	86.856.868,99	27.709.140,04	5.190.773,39	23.161.456,10	21.727.580,90	164.645.819,42	105.094.721,08	1.666.798,48	106.761.519,57	57.884.299,85	507.730.695,19
2033	88.181.128,24	27.907.108,89	5.358.703,73	24.363.549,02	24.523.392,58	170.333.882,45	107.879.014,43	1.665.680,55	109.544.694,98	60.789.187,47	568.519.882,66
2034	89.708.864,04	28.015.498,34	5.453.306,40	16.940.873,50	27.459.510,33	167.578.052,61	109.306.769,82	1.668.381,33	110.975.151,15	56.602.901,47	625.122.784,13
2035	91.413.191,41	28.077.553,44	5.486.092,75	0,00	30.193.430,47	155.170.268,08	109.589.601,61	1.674.234,27	111.263.835,89	43.906.432,20	669.029.216,32
2036	92.913.726,68	28.155.878,32	5.577.045,22	0,00	32.314.111,15	158.960.761,36	110.920.673,71	1.676.235,37	112.596.909,08	46.363.852,28	715.393.068,60
2037	94.405.215,85	28.245.301,84	5.653.879,23	0,00	34.553.485,21	162.857.882,14	111.991.346,68	1.678.016,63	113.669.363,31	49.188.518,83	764.581.587,43
2038	94.482.964,67	28.279.994,78	5.733.601,85	0,00	36.929.290,67	165.425.851,97	113.114.150,24	1.679.398,59	114.793.548,83	50.632.303,14	815.213.890,57
2039	94.584.360,64	28.342.118,27	5.812.344,50	0,00	39.374.830,91	168.113.654,32	114.213.470,67	1.681.200,86	115.894.671,54	52.218.982,78	867.432.873,35
2040	94.605.835,39	28.341.045,12	5.881.923,21	0,00	41.897.007,78	170.725.811,49	115.135.486,44	1.681.582,57	116.817.069,01	53.908.742,48	921.341.615,83
2041	94.647.469,36	28.371.686,16	5.952.170,94	0,00	44.500.800,04	173.472.126,50	116.070.713,94	1.682.322,60	117.753.036,54	55.719.089,96	977.060.705,79
2042	94.609.267,26	28.350.995,66	6.029.412,30	0,00	47.192.032,09	176.181.707,31	117.132.302,33	1.681.643,57	118.813.945,90	57.367.761,41	1.034.428.467,21
2043	94.350.003,32	28.342.111,52	6.138.901,07	0,00	49.962.894,97	178.793.910,87	118.785.703,84	1.677.035,25	120.462.739,09	58.331.171,78	1.092.759.638,99
2044	94.241.420,82	28.287.341,02	6.214.661,21	0,00	52.780.290,56	181.523.713,60	119.819.927,52	1.675.105,24	121.495.032,76	60.028.680,84	1.152.788.319,83
2045	94.091.854,69	28.264.647,11	6.296.321,56	0,00	55.679.675,85	184.332.499,21	120.964.655,17	1.672.446,76	122.637.101,93	61.695.397,27	1.214.483.717,10
2046	93.834.264,09	28.238.130,31	6.399.118,77	0,00	58.659.563,54	187.131.076,71	122.501.299,62	1.667.868,19	124.169.167,81	62.961.908,90	1.277.445.626,01

Ano	Receitas do Fundo – Plano de Custeio Apurado						Despesas			Total (Receitas - Despesas)	Saldo de Caixa
	Contribuições do Ente	Contribuições dos participantes	Compensação Previdenciária	Dívida para com o RPPS	Ganhos de Mercado	Total de Receitas	Benefícios de Inativos e Pensionistas	Despesas Administrativas	Total das despesas		
2047	93.517.214,99	28.124.973,00	6.504.524,52	0,00	61.700.623,74	189.847.336,25	124.090.833,41	1.662.232,76	125.753.066,17	64.094.270,08	1.341.539.896,09
2048	93.278.805,54	28.067.865,52	6.594.257,96	0,00	64.796.376,98	192.737.306,00	125.398.826,84	1.657.995,12	127.056.821,97	65.680.484,03	1.407.220.380,12
2049	93.249.572,32	27.999.714,60	6.615.993,67	0,00	67.968.744,36	195.834.024,95	125.465.222,54	1.657.475,51	127.122.698,05	68.711.326,90	1.475.931.707,02
2050	93.431.045,10	27.941.056,83	6.584.546,61	0,00	71.287.501,45	199.244.149,99	124.563.731,12	1.660.701,12	126.224.432,24	73.019.717,75	1.548.951.424,76
2051	93.533.333,50	27.913.057,54	6.597.158,48	0,00	74.814.353,82	202.857.903,33	124.482.685,61	1.662.519,26	126.145.204,87	76.712.698,46	1.625.664.123,23
2052	93.523.013,13	27.844.471,16	6.574.995,04	0,00	78.519.577,15	206.462.056,48	123.774.550,69	1.662.335,82	125.436.886,51	81.025.169,97	1.706.689.293,19
2053	93.658.233,14	27.738.950,24	6.521.560,78	0,00	82.433.092,86	210.351.837,02	122.504.842,92	1.664.739,30	124.169.582,22	86.182.254,80	1.792.871.547,99
2054	93.636.219,86	27.720.326,57	6.535.145,34	0,00	86.595.695,77	214.487.387,54	122.480.818,23	1.664.348,02	124.145.166,25	90.342.221,28	1.883.213.769,27
2055	93.591.628,28	27.646.870,01	6.524.387,46	0,00	90.959.225,06	218.722.110,81	122.024.349,18	1.663.555,43	123.687.904,61	95.034.206,20	1.978.247.975,47
2056	93.574.255,83	27.641.689,94	6.524.750,01	0,00	95.549.377,22	223.290.073,01	121.787.836,43	1.663.246,64	123.451.083,07	99.838.989,94	2.078.086.965,41
2057	29.951.338,89	27.589.016,78	6.488.229,15	0,00	100.371.600,43	164.400.185,26	120.889.713,74	1.663.963,27	122.553.677,01	41.846.508,25	2.119.933.473,66
2058	29.966.148,91	27.541.188,35	6.439.766,64	0,00	102.392.786,78	166.339.890,68	119.788.806,03	1.664.786,05	121.453.592,08	44.886.298,60	2.164.819.772,26
2059	29.981.060,84	27.487.872,16	6.401.847,32	0,00	104.560.795,00	168.431.575,32	118.898.670,09	1.665.614,49	120.564.284,58	47.867.290,74	2.212.687.063,00
2060	30.012.498,80	27.433.146,55	6.352.050,47	0,00	106.872.785,14	170.670.480,97	117.807.458,72	1.667.361,04	119.474.819,77	51.195.661,20	2.263.882.724,20
2061	30.043.474,50	27.361.873,88	6.297.487,43	0,00	109.345.535,58	173.048.371,39	116.645.790,76	1.669.081,92	118.314.872,68	54.733.498,71	2.318.616.222,91
2062	30.052.114,29	27.270.309,56	6.236.236,77	0,00	111.989.163,57	175.547.824,18	115.378.029,72	1.669.561,90	117.047.591,62	58.500.232,56	2.377.116.455,47
2063	30.095.184,68	27.178.978,16	6.146.023,79	0,00	114.814.724,80	178.234.911,43	113.594.252,57	1.671.954,70	115.266.207,27	62.968.704,16	2.440.085.159,63
2064	30.168.534,41	27.198.080,77	6.120.508,82	0,00	117.856.113,21	181.343.237,21	113.014.912,37	1.676.029,69	114.690.942,06	66.652.295,15	2.506.737.454,78
2065	30.172.293,86	27.143.989,04	6.059.694,08	0,00	121.075.419,07	184.451.396,04	111.801.562,42	1.676.238,55	113.477.800,96	70.973.595,08	2.577.711.049,86
2066	30.207.154,21	27.103.183,03	5.985.492,02	0,00	124.503.443,71	187.799.272,97	110.356.008,11	1.678.175,23	112.034.183,34	75.765.089,63	2.653.476.139,49
2067	30.253.387,49	27.102.628,20	5.936.555,10	0,00	128.162.897,54	191.455.468,34	109.387.502,94	1.680.743,75	111.068.246,69	80.387.221,64	2.733.863.361,13
2068	30.273.652,79	27.065.089,49	5.883.295,49	0,00	132.045.600,34	195.267.638,12	108.351.053,34	1.681.869,60	110.032.922,94	85.234.715,18	2.819.098.076,31
2069	30.291.302,27	27.034.888,65	5.828.769,90	0,00	136.162.437,09	199.317.397,91	107.301.446,67	1.682.850,13	108.984.296,80	90.333.101,12	2.909.431.177,43
2070	30.318.047,90	27.030.812,60	5.789.608,14	0,00	140.525.525,87	203.663.994,51	106.542.929,20	1.684.335,99	108.227.265,19	95.436.729,31	3.004.867.906,74
2071	30.318.864,72	27.031.529,10	5.758.334,03	0,00	145.135.119,90	208.243.847,75	105.936.850,11	1.684.381,37	107.621.231,49	100.622.616,26	3.105.490.523,00
2072	30.323.076,43	27.039.683,52	5.727.954,68	0,00	149.995.192,26	213.085.906,89	105.353.535,48	1.684.615,36	107.038.150,84	106.047.756,05	3.211.538.279,05
2073	30.315.775,16	27.063.768,69	5.723.868,65	0,00	155.117.298,88	218.220.711,38	105.258.652,40	1.684.209,73	106.942.862,13	111.277.849,25	3.322.816.128,30

Ano	Receitas do Fundo – Plano de Custeio Apurado						Despesas			Total (Receitas - Despesas)	Saldo de Caixa
	Contribuições do Ente	Contribuições dos participantes	Compensação Previdenciária	Dívida para com o RPPS	Ganhos de Mercado	Total de Receitas	Benefícios de Inativos e Pensionistas	Despesas Administrativas	Total das despesas		
2074	30.288.277,77	27.050.806,27	5.708.840,70	0,00	160.492.019,00	223.539.943,74	104.966.942,26	1.682.682,10	106.649.624,36	116.890.319,38	3.439.706.447,68
2075	30.270.883,48	27.074.685,11	5.721.251,51	0,00	166.137.821,42	229.204.641,53	105.182.851,21	1.681.715,75	106.864.566,96	122.340.074,57	3.562.046.522,25
2076	30.237.328,76	27.114.082,71	5.750.109,38	0,00	172.046.847,02	235.148.367,87	105.703.653,90	1.679.851,60	107.383.505,50	127.764.862,37	3.689.811.384,62
2077	30.176.921,23	27.073.008,30	5.734.650,79	0,00	178.217.889,88	241.202.470,19	105.412.110,31	1.676.495,62	107.088.605,94	134.113.864,26	3.823.925.248,87
2078	30.171.968,43	27.108.100,53	5.729.641,93	0,00	184.695.589,52	247.705.300,41	105.314.172,85	1.676.220,47	106.990.393,32	140.714.907,09	3.964.640.155,97
2079	30.139.812,40	27.122.935,41	5.719.656,59	0,00	191.492.119,53	254.474.523,93	105.125.979,66	1.674.434,02	106.800.413,68	147.674.110,25	4.112.314.266,21
2080	30.107.802,36	27.134.638,76	5.716.099,65	0,00	198.624.779,06	261.583.319,84	105.056.857,70	1.672.655,69	106.729.513,39	154.853.806,45	4.267.168.072,66
2081	30.068.806,11	27.069.281,37	5.668.615,09	0,00	206.104.217,91	268.910.920,48	104.181.231,97	1.670.489,23	105.851.721,20	163.059.199,28	4.430.227.271,95
2082	30.059.126,06	27.043.112,65	5.632.709,93	0,00	213.979.977,24	276.714.925,87	103.519.008,79	1.669.951,45	105.188.960,23	171.525.965,64	4.601.753.237,58
2083	30.047.631,22	27.034.266,67	5.614.213,34	0,00	222.264.681,38	284.960.792,60	103.177.212,67	1.669.312,85	104.846.525,51	180.114.267,09	4.781.867.504,67
2084	30.027.140,24	27.023.841,18	5.590.349,82	0,00	230.964.200,48	293.605.531,72	102.737.231,40	1.668.174,46	104.405.405,86	189.200.125,86	4.971.067.630,53
2085	30.022.333,97	26.982.159,77	5.545.913,23	0,00	240.102.566,55	302.652.973,52	101.919.557,22	1.667.907,44	103.587.464,67	199.065.508,86	5.170.133.139,39
2086	30.022.174,66	26.939.785,26	5.497.971,75	0,00	249.717.430,63	312.177.362,30	101.037.780,85	1.667.898,59	102.705.679,44	209.471.682,86	5.379.604.822,25
2087	30.031.408,40	26.907.915,05	5.456.529,53	0,00	259.834.912,91	322.230.765,89	100.275.679,20	1.668.411,58	101.944.090,77	220.286.675,11	5.599.891.497,37
2088	30.040.043,54	26.901.531,21	5.428.074,76	0,00	270.474.759,32	332.844.408,83	99.752.418,40	1.668.891,31	101.421.309,71	231.423.099,12	5.831.314.596,49
2089	30.019.346,94	26.868.496,83	5.395.354,26	0,00	281.652.495,01	343.935.693,04	99.150.875,40	1.667.741,50	100.818.616,89	243.117.076,15	6.074.431.672,63
2090	30.007.316,20	26.838.122,71	5.364.166,64	0,00	293.395.049,79	355.604.655,34	98.577.569,78	1.667.073,12	100.244.642,90	255.360.012,44	6.329.791.685,07
2091	29.989.471,19	26.816.509,04	5.332.447,04	0,00	305.728.938,39	367.867.365,66	97.994.537,35	1.666.081,73	99.660.619,09	268.206.746,58	6.597.998.431,65
2092	29.982.328,43	26.773.804,07	5.295.180,86	0,00	318.683.324,25	380.734.637,61	97.309.613,56	1.665.684,91	98.975.298,48	281.759.339,13	6.879.757.770,78
2093	29.985.401,86	26.734.454,98	5.254.123,73	0,00	332.292.300,33	394.266.280,90	96.555.050,83	1.665.855,66	98.220.906,49	296.045.374,41	7.175.803.145,19
2094	29.999.072,39	26.689.035,07	5.205.274,55	0,00	346.591.291,91	408.484.673,93	95.657.312,28	1.666.615,13	97.323.927,41	311.160.746,52	7.486.963.891,71
2095	30.008.982,30	26.634.405,52	5.155.443,91	0,00	361.620.355,97	423.419.187,69	94.741.551,64	1.667.165,68	96.408.717,33	327.010.470,37	7.813.974.362,08
2096	30.022.455,05	26.607.006,94	5.110.967,19	0,00	377.414.961,69	439.155.390,87	93.924.191,31	1.667.914,17	95.592.105,48	343.563.285,39	8.157.537.647,47

### ANEXO E – Projeção da evolução das Provisões Matemáticas para os próximos doze meses

A tabela abaixo apresenta a evolução das reservas matemáticas para os próximos 12 meses.

Mês	VASF	VABF concedidos	VACF concedidos	PMBC	VABF a conceder	VACF ente	VACF Servidores	PMBaC	VACompF a receber	VACompF a pagar
0	1.622.260.805,24	866.540.561,60	52.969.112,65	813.571.448,95	820.002.479,93	225.852.823,69	209.461.212,11	384.688.444,13	91.747.941,46	0,00
1	1.623.254.855,17	866.183.795,14	52.947.304,55	813.236.490,59	820.504.941,31	225.991.216,35	209.589.560,71	384.924.164,26	91.755.867,26	0,00
2	1.624.248.905,11	865.827.028,69	52.925.496,45	812.901.532,24	821.007.402,70	226.129.609,01	209.717.909,31	385.159.884,38	91.763.793,07	0,00
3	1.625.242.955,04	865.470.262,23	52.903.688,35	812.566.573,88	821.509.864,08	226.268.001,66	209.846.257,91	385.395.604,51	91.771.718,87	0,00
4	1.626.237.004,97	865.113.495,78	52.881.880,25	812.231.615,53	822.012.325,47	226.406.394,32	209.974.606,51	385.631.324,64	91.779.644,68	0,00
5	1.627.231.054,91	864.756.729,32	52.860.072,15	811.896.657,17	822.514.786,85	226.544.786,98	210.102.955,11	385.867.044,76	91.787.570,48	0,00
6	1.628.225.104,84	864.399.962,87	52.838.264,05	811.561.698,81	823.017.248,24	226.683.179,64	210.231.303,71	386.102.764,89	91.795.496,28	0,00
7	1.629.219.154,77	864.043.196,41	52.816.455,96	811.226.740,46	823.519.709,62	226.821.572,29	210.359.652,31	386.338.485,02	91.803.422,09	0,00
8	1.630.213.204,71	863.686.429,96	52.794.647,86	810.891.782,10	824.022.171,01	226.959.964,95	210.488.000,91	386.574.205,14	91.811.347,89	0,00
9	1.631.207.254,64	863.329.663,50	52.772.839,76	810.556.823,74	824.524.632,39	227.098.357,61	210.616.349,51	386.809.925,27	91.819.273,70	0,00
10	1.632.201.304,57	862.972.897,05	52.751.031,66	810.221.865,39	825.027.093,78	227.236.750,27	210.744.698,11	387.045.645,39	91.827.199,50	0,00
11	1.633.195.354,51	862.616.130,59	52.729.223,56	809.886.907,03	825.529.555,16	227.375.142,92	210.873.046,71	387.281.365,52	91.835.125,30	0,00
12	1.634.189.404,44	862.259.364,13	52.707.415,46	809.551.948,68	826.032.016,54	227.513.535,58	211.001.395,32	387.517.085,65	91.843.051,11	0,00

## ANEXO F - Ganhos e perdas atuariais

O balanço de ganho e perdas atuariais demonstra o ajuste entre os valores realizados e a projeção que se tinha quando da formulação do Plano de Custeio na Avaliação Atuarial, tendo em vista o comportamento das hipóteses e premissas atuariais.

**Tabela F 1 – Balanço de ganhos e perdas atuariais**

Descrição	Passivo Atuarial	
	Benefícios Concedidos	Benefícios a Conceder
Valor presente da obrigação atuarial em 1º de janeiro	680.536.238,86	272.722.268,65
Custo dos juros	36.817.010,52	14.754.274,73
Custo da atualização monetária	68.469.124,56	27.438.737,16
Contribuições arrecadadas	3.672.001,39	29.474.110,56
Benefícios pagos	72.938.497,48	
Valor presente da obrigação atuarial em 31 de dezembro	774.437.315,92	340.067.287,76
<b>(Ganho) perda atuarial sobre a obrigação atuarial no início do exercício (valores apurados por diferença)</b>	<b>57.881.438,07</b>	<b>-4.322.103,33</b>

**ANEXO G - Demonstrativo de Reserva Matemática (Portaria MF nº 464/2018)**

**Tabela G 1 – Valores a serem lançados no balancete contábil**

<b>PROVISÕES MATEMÁTICAS PREVIDENCIÁRIAS - REGISTROS CONTÁBEIS</b>		
NOME DO MUNICÍPIO: BARRETOS ESTADO: SP		
DRAA/DADOS CADASTRAIS DO MÊS DE DEZEMBRO DO EXERCÍCIO DE 2021		
<b>ATIVO</b>		
<b>CÓDIGO DA CONTA</b>	<b>NOME</b>	<b>VALORES (R\$)</b>
<b>(APF)</b>	<b>(1) ATIVO - PLANO FINANCEIRO</b>	<b>0,00</b>
1.1.2.1.1.71.00	PARCELAMENTO DE DÉBITOS PREVIDENCIÁRIOS – CURTO PRAZO	0,00
1.2.1.1.1.01.71	PARCELAMENTO DE DÉBITOS PREVIDENCIÁRIOS – LONGO PRAZO	0,00
<b>(APP)</b>	<b>(2) ATIVO - PLANO PREVIDENCIÁRIO</b>	<b>34.958.998,08</b>
1.1.2.1.1.71.00	PARCELAMENTO DE DÉBITOS PREVIDENCIÁRIOS – CURTO PRAZO	13.964.292,25
1.2.1.1.1.01.71	PARCELAMENTO DE DÉBITOS PREVIDENCIÁRIOS – LONGO PRAZO	158.116.476,39
	<b>TOTAL DO ATIVO</b>	<b>207.039.766,72</b>
<b>PASSIVO</b>		
<b>2.2.7.2.1.00.00</b> <b>(3) + (4) + (5) + (6) - (7) + (8) + (9)</b>	<b>PROVISÕES MATEMÁTICAS PREVIDENCIÁRIAS</b>	<b>1.114.504.603,68</b>
<b>PLANO FINANCEIRO</b>		
<b>2.2.7.2.1.01.00</b>	<b>(3) PROVISÕES DE BENEFÍCIOS CONCEDIDOS</b>	<b>0,00</b>
2.2.7.2.1.01.01	(+) APOSENTADORIAS/PENSÕES/OUTROS BENEFÍCIOS DO PLANO	0,00
2.2.7.2.1.01.02	(-) CONTRIBUIÇÕES DO ENTE	0,00
2.2.7.2.1.01.03	(-) CONTRIBUIÇÕES DO APOSENTADO	0,00
2.2.7.2.1.01.04	(-) CONTRIBUIÇÕES DO PENSIONISTA	0,00
2.2.7.2.1.01.05	(-) COMPENSAÇÃO PREVIDENCIÁRIA	0,00
2.2.7.2.1.01.07	(-) COBERTURA DE INSUFICIÊNCIA FINANCEIRA	0,00
<b>2.2.7.2.1.02.00</b>	<b>(4) PROVISÕES DE BENEFÍCIOS A CONCEDER</b>	<b>0,00</b>
2.2.7.2.1.02.01	(+) APOSENTADORIAS/PENSÕES/OUTROS BENEFÍCIOS DO PLANO	0,00
2.2.7.2.1.02.02	(-) CONTRIBUIÇÕES DO ENTE	0,00
2.2.7.2.1.02.03	(-) CONTRIBUIÇÕES DO SERVIDOR	0,00
2.2.7.2.1.02.04	(-) COMPENSAÇÃO PREVIDENCIÁRIA	0,00
2.2.7.2.1.02.06	(-) COBERTURA DE INSUFICIÊNCIA FINANCEIRA	0,00
<b>PLANO PREVIDENCIÁRIO</b>		
<b>2.2.7.2.1.03.00</b>	<b>(5) PROVISÕES DE BENEFÍCIOS CONCEDIDOS</b>	<b>774.437.315,92</b>
2.2.7.2.1.03.01	(+) APOSENTADORIAS/PENSÕES/OUTROS BENEFÍCIOS DO PLANO	866.540.561,60
2.2.7.2.1.03.02	(-) CONTRIBUIÇÕES DO ENTE	0,00
2.2.7.2.1.03.03	(-) CONTRIBUIÇÕES DO APOSENTADO	48.125.154,36
2.2.7.2.1.03.04	(-) CONTRIBUIÇÕES DO PENSIONISTA	4.843.958,29
2.2.7.2.1.03.05	(-) COMPENSAÇÃO PREVIDENCIÁRIA	39.134.133,03
2.2.7.2.1.03.07	(-) APORTES FINANCEIROS PARA COBERTURA DO DÉFICIT ATUARIAL	0,00
<b>2.2.7.2.1.04.00</b>	<b>(6) PROVISÕES DE BENEFÍCIOS A CONCEDER</b>	<b>340.067.287,76</b>
2.2.7.2.1.04.01	(+) APOSENTADORIAS/PENSÕES/OUTROS BENEFÍCIOS DO PLANO	820.002.479,93
2.2.7.2.1.04.02	(-) CONTRIBUIÇÕES DO ENTE	225.852.823,69
2.2.7.2.1.04.03	(-) CONTRIBUIÇÕES DO SERVIDOR	209.461.212,11
2.2.7.2.1.04.04	(-) COMPENSAÇÃO PREVIDENCIÁRIA	44.621.156,37
2.2.7.2.1.04.06	(-) APORTES FINANCEIROS PARA COBERTURA DO DÉFICIT ATUARIAL	0,00
<b>2.2.7.2.1.05.00</b>	<b>(7) PLANO DE AMORTIZAÇÃO</b>	<b>0,00</b>
2.2.7.2.1.05.98	(-) OUTROS CRÉDITOS	0,00
<b>2.2.7.2.1.06.00</b>	<b>(8) PROVISÕES ATUARIAIS PARA AJUSTES DO PLANO FINANCEIRO</b>	<b>0,00</b>
2.2.7.2.1.06.01	(+) PROVISÃO ATUARIAL PARA OSCILAÇÃO DE RISCOS	0,00
<b>2.2.7.2.1.07.00</b>	<b>(9) PROVISÕES ATUARIAIS PARA AJUSTES DO PLANO PREVIDENCIÁRIO</b>	<b>0,00</b>



<b>PROVISÕES MATEMÁTICAS PREVIDENCIÁRIAS - REGISTROS CONTÁBEIS</b>		
NOME DO MUNICÍPIO: BARRETOS ESTADO: SP		
DRAA/DADOS CADASTRAIS DO MÊS DE DEZEMBRO DO EXERCÍCIO DE 2021		
2.2.7.2.1.07.01	(+) AJUSTES DE RESULTADO ATUARIAL SUPERAVITÁRIO	0,00
2.2.7.2.1.07.02	(+) PROVISÃO ATUARIAL PARA OSCILAÇÃO DE RISCOS	0,00
2.2.7.2.1.07.03	(+) PROVISÃO ATUARIAL PARA BENEFÍCIOS A REGULARIZAR	0,00
2.2.7.2.1.07.04	(+) PROVISÃO ATUARIAL PARA CONTINGÊNCIAS DE BENEFÍCIOS	0,00
2.2.7.2.1.07.98	(+) OUTRAS PROVISÕES ATUARIAIS PARA AJUSTES DO PLANO	0,00
<b>SITUAÇÃO ATUARIAL</b>		
<b>(1) - (3) - (4)</b>	<b>PLANO FINANCEIRO - EQUILÍBRIO TÉCNICO ATUARIAL</b>	<b>0,00</b>
<b>(2) - (5) - (6) + (7) - (9)</b>	<b>PLANO PREVIDENCIÁRIO - DÉFICIT TÉCNICO ATUARIAL</b>	<b>(907.464.836,96)</b>
NOTAS EXPLICATIVAS:		

**ANEXO H – Projeção para Relatório de Metas Fiscais e Relatório Resumido da Execução  
Orçamentária**

**LRF Art. 4º, § 2º, Inciso IV, Alínea a (R\$ 1,00)**

**LRF Art. 53, § 1º, inciso II (R\$ 1,00)**

**Portaria MF nº 464/2018, art. 3º, § 5º**

**Tabela H 1 – LEI DE DIRETRIZES ORÇAMENTÁRIAS – PROJEÇÕES ATUARIAIS**

ANO	RECEITAS PREVIDENCIÁRIAS	DESPESAS PREVIDENCIÁRIAS	RESULTADO PREVIDENCIÁRIO	SALDO FINANCEIRO DO EXERCÍCIO
	Valor (a)	Valor (b)	Valor (c) = (a-b)	Valor (d) = (d Exerc. Anterior) + (c)
2021	79.872.840,44	75.541.486,40	4.331.354,04	37.334.591,57
2022	71.960.210,92	74.240.969,07	-2.280.758,15	35.053.833,42
2023	73.370.868,47	83.381.016,31	-10.010.147,84	25.043.685,59
2024	74.203.530,09	87.977.919,55	-13.774.389,46	11.269.296,12
2025	74.740.723,58	89.331.423,76	-14.590.700,18	-3.321.404,06
2026	75.570.747,21	91.284.320,29	-15.713.573,08	-19.034.977,14
2027	76.914.483,86	94.041.645,59	-17.127.161,72	-36.162.138,86
2028	78.275.686,86	97.176.663,98	-18.900.977,13	-55.063.115,99
2029	79.633.833,28	99.544.034,68	-19.910.201,40	-74.973.317,39
2030	81.059.334,38	102.007.463,78	-20.948.129,40	-95.921.446,79
2031	82.508.861,97	104.219.878,63	-21.711.016,66	-117.632.463,46
2032	84.039.813,04	106.761.519,57	-22.721.706,52	-140.354.169,98
2033	85.638.498,23	109.544.694,98	-23.906.196,75	-164.260.366,73
2034	78.520.709,50	110.975.151,15	-32.454.441,64	-196.714.808,37
2035	61.835.803,86	111.263.835,89	-49.428.032,02	-246.142.840,39
2036	62.104.424,60	112.596.909,08	-50.492.484,48	-296.635.324,87
2037	62.363.624,21	113.669.363,31	-51.305.739,10	-347.941.063,98
2038	62.566.000,78	114.793.548,83	-52.227.548,05	-400.168.612,03
2039	62.804.469,80	115.894.671,54	-53.090.201,74	-453.258.813,77
2040	62.946.919,50	116.817.069,01	-53.870.149,51	-507.128.963,27
2041	63.129.911,65	117.753.036,54	-54.623.124,90	-561.752.088,17
2042	63.244.499,50	118.813.945,90	-55.569.446,40	-617.321.534,57
2043	63.333.619,91	120.462.739,09	-57.129.119,18	-674.450.653,75
2044	63.392.246,47	121.495.032,76	-58.102.786,29	-732.553.440,04
2045	63.476.343,45	122.637.101,93	-59.160.758,48	-791.714.198,52
2046	63.543.476,67	124.169.167,81	-60.625.691,14	-852.339.889,66
2047	63.507.489,46	125.753.066,17	-62.245.576,71	-914.585.466,37
2048	63.536.613,60	127.056.821,97	-63.520.208,37	-978.105.674,74
2049	63.552.820,83	127.122.698,05	-63.569.877,23	-1.041.675.551,97
2050	63.591.573,93	126.224.432,24	-62.632.858,31	-1.104.308.410,28
2051	63.678.169,43	126.145.204,87	-62.467.035,43	-1.166.775.445,71
2052	63.651.486,21	125.436.886,51	-61.785.400,30	-1.228.560.846,01
2053	63.600.937,91	124.169.582,22	-60.568.644,31	-1.289.129.490,32
2054	63.651.465,67	124.145.166,25	-60.493.700,58	-1.349.623.190,90

ANO	RECEITAS PREVIDENCIÁRIAS	DESPESAS PREVIDENCIÁRIAS	RESULTADO PREVIDENCIÁRIO	SALDO FINANCEIRO DO EXERCÍCIO
	Valor (a)	Valor (b)	Valor (c) = (a-b)	Valor (d) = (d Exerc. Anterior) + (c)
2055	63.612.781,90	123.687.904,61	-60.075.122,71	-1.409.698.313,61
2056	63.659.128,62	123.451.083,07	-59.791.954,45	-1.469.490.268,06
2057	63.636.239,13	122.553.677,01	-58.917.437,88	-1.528.407.705,94
2058	63.604.632,39	121.453.592,08	-57.848.959,69	-1.586.256.665,63
2059	63.574.470,74	120.564.284,58	-56.989.813,83	-1.643.246.479,46
2060	63.543.703,87	119.474.819,77	-55.931.115,90	-1.699.177.595,36
2061	63.487.247,80	118.314.872,68	-54.827.624,88	-1.754.005.220,24
2062	63.377.558,30	117.047.591,62	-53.670.033,32	-1.807.675.253,56
2063	63.269.709,74	115.266.207,27	-51.996.497,54	-1.859.671.751,09
2064	63.363.520,81	114.690.942,06	-51.327.421,25	-1.910.999.172,34
2065	63.275.641,58	113.477.800,96	-50.202.159,39	-1.961.201.331,73
2066	63.215.340,26	112.034.183,34	-48.818.843,08	-2.010.020.174,81
2067	63.228.746,46	111.068.246,69	-47.839.500,23	-2.057.859.675,04
2068	63.171.995,77	110.032.922,94	-46.860.927,17	-2.104.720.602,21
2069	63.116.153,82	108.984.296,80	-45.868.142,98	-2.150.588.745,19
2070	63.108.681,60	108.227.265,19	-45.118.583,60	-2.195.707.328,79
2071	63.086.069,08	107.621.231,49	-44.535.162,41	-2.240.242.491,20
2072	63.073.603,77	107.038.150,84	-43.964.547,07	-2.284.207.038,27
2073	63.090.558,40	106.942.862,13	-43.852.303,73	-2.328.059.342,00
2074	63.038.295,16	106.649.624,36	-43.611.329,20	-2.371.670.671,20
2075	63.059.612,04	106.864.566,96	-43.804.954,91	-2.415.475.626,11
2076	63.096.123,20	107.383.505,50	-44.287.382,30	-2.459.763.008,41
2077	62.980.538,04	107.088.605,94	-44.108.067,90	-2.503.871.076,31
2078	63.006.698,26	106.990.393,32	-43.983.695,05	-2.547.854.771,36
2079	62.980.189,22	106.800.413,68	-43.820.224,46	-2.591.674.995,83
2080	62.956.948,24	106.729.513,39	-43.772.565,15	-2.635.447.560,98
2081	62.805.593,79	105.851.721,20	-43.046.127,41	-2.678.493.688,39
2082	62.734.211,70	105.188.960,23	-42.454.748,53	-2.720.948.436,92
2083	62.695.651,21	104.846.525,51	-42.150.874,30	-2.763.099.311,22
2084	62.641.066,06	104.405.405,86	-41.764.339,79	-2.804.863.651,02
2085	62.550.268,99	103.587.464,67	-41.037.195,68	-2.845.900.846,69
2086	62.459.869,79	102.705.679,44	-40.245.809,65	-2.886.146.656,35
2087	62.395.830,87	101.944.090,77	-39.548.259,90	-2.925.694.916,25
2088	62.369.643,46	101.421.309,71	-39.051.666,25	-2.964.746.582,50
2089	62.283.196,40	100.818.616,89	-38.535.420,49	-3.003.282.002,98
2090	62.209.605,05	100.244.642,90	-38.035.037,85	-3.041.317.040,83
2091	62.138.427,18	99.660.619,09	-37.522.191,90	-3.078.839.232,73
2092	62.051.313,36	98.975.298,48	-36.923.985,12	-3.115.763.217,85
2093	61.973.980,57	98.220.906,49	-36.246.925,92	-3.152.010.143,77
2094	61.893.382,02	97.323.927,41	-35.430.545,40	-3.187.440.689,17
2095	61.798.831,72	96.408.717,33	-34.609.885,60	-3.222.050.574,77
2096	61.740.429,18	95.592.105,48	-33.851.676,30	-3.255.902.251,07

## ANEXO I - Análise de Variação dos Resultados das últimas Avaliações Atuariais

Neste anexo estão descritas as principais variações entre os resultados apurados neste estudo e os das últimas avaliações atuariais realizadas pela **RTM Consultores Associados** e/ou disponibilizadas pelo RPPS.

### a) VARIAÇÃO NA BASE DE DADOS CADASTRAIS

As tabelas a seguir apresentam respectivamente as variações no quantitativo de participantes, nas folhas de salários e benefícios e nos salários e benefícios médios calculados.

**Tabela I 1 - Variações do Quantitativo de participantes**

AVALIAÇÃO ATUARIAL	Quantitativo de Participantes					
	Ativos	Variação %	Inativos	Variação %	Pensionistas	Variação %
2018	2.436		980		297	
2019	2.544	4,43%	1.051	7,24%	303	2,02%
2021	3.144	23,58%	1.139	8,37%	313	3,30%
2022	3.133	-0,35%	1.166	2,37%	322	2,88%

**Tabela I 2 - Variações das Folhas de Salários e Benefícios**

AVALIAÇÃO ATUARIAL	Folha de Salários e benefícios (R\$)					
	Ativos	Variação %	Inativos	Variação %	Pensionistas	Variação %
2018	9.004.707,61		2.396.311,55		613.667,76	
2019	9.270.658,00	2,95%	3.048.910,84	27,23%	698.479,35	13,82%
2021	12.861.980,35	38,74%	4.306.297,00	41,24%	874.405,72	25,19%
2022	12.687.405,00	-1,36%	4.690.305,71	8,92%	920.347,89	5,25%

**Tabela I 3 - Variações dos Salários e Benefícios Médios**

AVALIAÇÃO ATUARIAL	Salários e Benefícios Médios (R\$)					
	Ativos	Variação %	Inativos	Variação %	Pensionistas	Variação %
2018	3.696,51		2.445,22		2.066,22	
2019	3.644,13	-1,42%	2.900,96	18,64%	2.305,21	11,57%
2021	4.090,96	12,26%	3.780,77	30,33%	2.793,63	21,19%
2022	4.049,60	-1,01%	4.022,56	6,40%	2.858,22	2,31%

Comparando os quantitativos da avaliação atuarial de 2022 com a de 2021, tem-se que os ativos obtiveram variação de -0,35%, os aposentados de 2,37% e os pensionistas de 2,88%.

Com relação aos salários/benefícios médios, tem-se que os ativos obtiveram variação de - 1,01%, os aposentados de 6,40% e os pensionistas de 2,31%.

## b) VARIAÇÃO NO CUSTO PREVIDENCIÁRIO

No estudo atual, foi utilizado o Método de Financiamento conhecido como Idade de Entrada Normal – IEN. Neste método, considerando o cenário de confirmação das premissas adotadas, o Custo Normal de aposentadoria programada não varia em função da variação da idade média do grupo, ao contrário do que acontece com outros métodos.

As tabelas a seguir apresentam as variações nos custos normais, nos valores das Provisões e ativos financeiros e nos custos totais, respectivamente.

**Tabela I 4 - Variações nos Custos Normais**

CUSTO NORMAL	AVALIAÇÃO ATUARIAL			
	2018	2019	2021	2022
Aposentadorias com reversão ao dependente	16,11%	16,74%	12,15%	13,21%
Invalidez com reversão ao dependente	3,36%	3,14%	3,40%	3,64%
Pensão de ativos	3,38%	3,05%	2,32%	2,34%
Auxílios	0,00%	0,00%	0,00%	0,00%
<b>CUSTO ANUAL LÍQUIDO NORMAL</b>	<b>22,85%</b>	<b>22,93%</b>	<b>17,87%</b>	<b>19,19%</b>
Administração do Plano	1,00%	1,00%	1,00%	1,00%
<b>CUSTO ANUAL NORMAL TOTAL</b>	<b>23,85%</b>	<b>23,93%</b>	<b>18,87%</b>	<b>20,19%</b>

**Tabela I 5 - Variações nos valores das Provisões e Ativos Financeiros do Plano**

SALDO DO SISTEMA (valores em R\$)	AVALIAÇÃO ATUARIAL			
	2018	2019	2021	2022
(-) RM de Benefícios Concedidos (RMBC)*	R\$ 560.882.837,06	R\$ 582.121.431,91	R\$ 717.569.140,62	R\$ 813.571.448,95
(-) RM de Benefícios a Conceder (RMBaC)*	R\$ 558.837.202,44	R\$ 548.860.039,15	R\$ 323.603.029,80	R\$ 384.688.444,13
<b>Provisões Matemáticas (RMBaC + RMBC)</b>	<b>R\$ 1.119.720.039,50</b>	<b>R\$ 1.130.981.471,06</b>	<b>R\$ 1.041.172.170,42</b>	<b>R\$ 1.198.259.893,08</b>
(+) Ativo Líquido do Plano	R\$ 22.974.196,31	R\$ 25.102.342,64	R\$ 33.171.912,68	R\$ 34.958.998,08
(+) Saldo devedor de Acordo de Parcelamento	R\$ 147.114.438,05	R\$ 152.521.514,38	R\$ 159.557.792,68	R\$ 172.080.768,64
(+) Valor Presente da COMPREV a receber	R\$ 107.882.025,76	R\$ 103.784.802,86	R\$ 87.913.662,91	R\$ 83.755.289,40
<b>Resultado Técnico Atuarial</b>	<b>R\$ (841.749.379,38)</b>	<b>R\$ (849.572.811,18)</b>	<b>R\$ (760.528.802,15)</b>	<b>R\$ (907.464.836,96)</b>

\* A Compensação Previdenciária foi desconsiderada no cômputo das Provisões Matemáticas.

Dos dados dispostos nas tabelas anteriores, podem ser feitas as seguintes análises, comparando a avaliação atuarial de 2022 com a anterior em 2021:

- Em relação às alterações da Avaliação Atuarial realizada em 2021 para esta Reavaliação Atuarial de 2022, houve um aumento de 1,06 pontos percentuais no Custo de Aposentadoria Programada, devido à mudança da tábua de mortalidade, antes IBGE - 2019 e agora IBGE - 2020 segregada por sexo, bem como devido à redução da taxa de juros, de 5,41% para 4,83%.
- Houve aumento de 0,24 pontos percentuais no Custo de Aposentadoria por Invalidez, devido ao aumento da idade média dos servidores ativos em 0,40 anos.
- A Reserva Matemática de Benefícios a Conceder apresentou um aumento de 18,88%, decorrente do crescimento natural desta conta, impactado pelo aumento da idade média dos servidores ativos.
- A Reserva Matemática de Benefícios Concedidos apresentou um aumento de 13,38%, consequência do aumento do quantitativo de aposentados e pensionistas e do aumento dos seus benefícios médios em, respectivamente, 6,40% e 2,31%.
- Ainda, considerando a variação do patrimônio garantidor de 3,38%, o déficit atuarial do IPMB apresentou aumento de 19,32%, equivalente a R\$ 146.936.034,81. Desta variação, pode-se creditar o aumento de R\$ 117.710.302,94 no déficit atuarial em decorrência das alterações das premissas atuariais, sendo:

PREMISSA	UTILIZADO EM 2021	UTILIZADO EM 2022	IMPACTO NO DEFICIT ATUARIAL
Taxa de Juros Real	5,41%	4,83%	R\$ 112.908.619,45
Tábua de mortalidade	IBGE-2019	IBGE-2020	R\$ 4.801.683,49
<b>TOTAL</b>			<b>R\$ 117.710.302,94</b>



## ANEXO J - Demonstrativo de Duração do Passivo

A duração do passivo corresponde à média dos prazos dos fluxos de pagamentos de benefícios do RPPS, líquidos das contribuições dos aposentados e pensionistas, ponderada pelos valores presentes desses fluxos.

Considerando o Fluxo Atuarial do Plano de Benefícios do IPMB para cálculo da duração do passivo, em função dos resultados apurados nesta Avaliação Atuarial, obteve-se o valor de **15,77 anos**.

A tabela a seguir apresenta a evolução da duração do passivo entre a Avaliação Atuarial atual e a dos exercícios anteriores.

**Tabela J 6 – Evolução da Duração do Passivo**

AVALIAÇÃO ATUARIAL	Duração do Passivo	Varição
2018	15,52	---
2019	15,21	-2,02%
2021	15,34	0,90%
2022	15,77	2,80%

### ANEXO K – Tábuas Biométricas

Idade	IBGE - 2020 Mulheres	IBGE - 2020 Homens	ALVARO VINDAS
0	0,010635	0,012426	0,000000
1	0,000710	0,000861	0,000000
2	0,000446	0,000570	0,000000
3	0,000334	0,000441	0,000000
4	0,000270	0,000367	0,000000
5	0,000229	0,000318	0,000000
6	0,000202	0,000284	0,000000
7	0,000183	0,000261	0,000000
8	0,000171	0,000247	0,000000
9	0,000165	0,000241	0,000000
10	0,000167	0,000247	0,000000
11	0,000178	0,000267	0,000000
12	0,000212	0,000307	0,000000
13	0,000253	0,000379	0,000000
14	0,000290	0,000500	0,000000
15	0,000330	0,000986	0,000575
16	0,000376	0,001260	0,000573
17	0,000413	0,001509	0,000572
18	0,000435	0,001712	0,000570
19	0,000447	0,001876	0,000569
20	0,000457	0,002039	0,000569
21	0,000472	0,002197	0,000569
22	0,000487	0,002300	0,000569
23	0,000506	0,002334	0,000570
24	0,000527	0,002317	0,000572
25	0,000550	0,002275	0,000575
26	0,000575	0,002240	0,000579
27	0,000604	0,002221	0,000583
28	0,000640	0,002232	0,000589
29	0,000681	0,002268	0,000596
30	0,000728	0,002309	0,000605
31	0,000779	0,002348	0,000615
32	0,000830	0,002396	0,000628
33	0,000880	0,002456	0,000643
34	0,000932	0,002527	0,000660
35	0,000990	0,002612	0,000681
36	0,001058	0,002711	0,000704
37	0,001137	0,002822	0,000732
38	0,001229	0,002947	0,000764
39	0,001333	0,003088	0,000801
40	0,001448	0,003246	0,000844
41	0,001574	0,003426	0,000893
42	0,001719	0,003634	0,000949
43	0,001884	0,003871	0,001014
44	0,002067	0,004139	0,001088
45	0,002268	0,004433	0,001174

Idade	IBGE - 2020 Mulheres	IBGE - 2020 Homens	ALVARO VINDAS
46	0,002481	0,004754	0,001271
47	0,002701	0,005105	0,001383
48	0,002925	0,005488	0,001511
49	0,003157	0,005905	0,001657
50	0,003409	0,006354	0,001823
51	0,003682	0,006837	0,002014
52	0,003973	0,007356	0,002231
53	0,004282	0,007912	0,002479
54	0,004614	0,008507	0,002762
55	0,004978	0,009151	0,003089
56	0,005377	0,009840	0,003452
57	0,005808	0,010562	0,003872
58	0,006273	0,011314	0,004350
59	0,006779	0,012109	0,004895
60	0,007335	0,012965	0,005516
61	0,007955	0,013904	0,006223
62	0,008648	0,014935	0,007029
63	0,009427	0,016074	0,007947
64	0,010296	0,017330	0,008993
65	0,011247	0,018675	0,010183
66	0,012292	0,020143	0,011542
67	0,013461	0,021815	0,013087
68	0,014773	0,023736	0,014847
69	0,016229	0,025895	0,016852
70	0,017806	0,028230	0,019135
71	0,019520	0,030728	0,021734
72	0,021429	0,033459	0,024695
73	0,023565	0,036448	0,028066
74	0,025929	0,039704	0,031904
75	0,028470	0,043212	0,036275
76	0,031210	0,046987	0,041252
77	0,034246	0,051089	0,046919
78	0,037633	0,055558	0,053371
79	0,041376	0,060423	0,060718
80	0,045446	0,064707	0,069084
81	0,049673	0,069244	0,078608
82	0,054081	0,074071	0,089453
83	0,058696	0,079227	0,101800
84	0,063550	0,084762	0,115899
85	0,068679	0,090735	0,131865
86	0,074124	0,097214	0,190090
87	0,079933	0,104283	0,170840
88	0,086165	0,112047	0,194465
89	0,092889	0,120630	0,221363
90	0,100187	0,130191	0,251988
91	0,108161	0,140930	0,000000

Idade	IBGE - 2020 Mulheres	IBGE - 2020 Homens	ALVARO VINDAS
92	0,116937	0,153100	0,000000
93	0,126667	0,167035	0,000000
94	0,137550	0,183170	0,000000
95	0,149833	0,202091	0,000000
96	0,163840	0,224602	0,000000
97	0,179998	0,251825	0,000000
98	0,198877	0,285358	0,000000
99	0,221256	0,327534	0,000000
100	0,248224	0,381789	0,000000
101	0,281330	0,453156	0,000000
102	0,322823	0,548475	0,000000
103	0,376024	0,674234	0,000000

Idade	IBGE - 2020 Mulheres	IBGE - 2020 Homens	ALVARO VINDAS
104	0,445801	0,824382	0,000000
105	0,538851	0,951547	0,000000
106	0,661938	0,996961	0,000000
107	0,811089	0,999990	0,000000
108	0,943363	1,000000	0,000000
109	0,995762	1,000000	0,000000
110	0,999981	1,000000	0,000000
111	1,000000	1,000000	0,000000
112	1,000000	1,000000	0,000000
113	1,000000	1,000000	0,000000
114	1,000000	1,000000	0,000000
115	1,000000	1,000000	0,000000



**INSTITUTO DE PREVIDÊNCIA DO MUNICÍPIO DE BARRETOS**

**Fone: (17) 3322-8358**

Av. Trinta e Três, 846 - Baroni - CEP 14780-192 - Barretos-SP  
LEI MUNICIPAL Nº 3.705 de 08-11-2004 - CNPJ 66.998.014/0001-54

**RELATÓRIO**  
**QUADRIMESTRAL**  
**CONTROLE INTERNO**  
**JANEIRO A ABRIL**  
**2022**

Handwritten signatures and initials in blue ink, including a large checkmark and several illegible signatures.



## INSTITUTO DE PREVIDÊNCIA DO MUNICÍPIO DE BARRETOS

Fone: (17) 3322-8358

Av. Trinta e Três, 846 - Baroni - CEP 14780-192 - Barretos-SP  
LEI MUNICIPAL Nº 3.705 de 08-11-2004 - CNPJ 66.998.014/0001-54

### APRESENTAÇÃO

O IPMB - Instituto de Previdência Municipal de Barretos criado pela Lei Municipal nº 2678/1992, é uma entidade autárquica, com personalidade jurídica de direito público interno, que possui autonomia financeira e administrativa, prestando serviço social autônomo vinculado ao Município de Barretos, desde 1º de agosto de 1992.

Em atendimento ao Plano de Carreira do Instituto de Previdência do Município de Barretos LEI COMPLEMENTAR N.º 417, DE 17 DE DEZEMBRO DE 2019.

*ART. 1.º - Esta Lei Complementar dispõe sobre a estruturação do Plano de Carreiras, Cargos e Salários do Instituto de Previdência do Município de Barretos - IPMB.*

Dispõe na Seção XIV o cargo designado de Controlador Interno deste IPMB.

Portaria nº 014/2020 de 02 de março de 2020 designa o servidor "**Jan Fernando Cicalé**", para a função de confiança de "controlador interno".



## Sumário

<b>1. SETOR DE RECEPÇÃO</b>	<b>5</b>
1.1 Atendimento Presencial	5
1.2 Requerimentos	5
1.3 Recadastramentos	5
1.4 Simulações de Aposentadoria	6
1.5 Atendimento Online	6
1.6 Tramitação de Processos	6
<b>2. SETOR DE RECURSOS HUMANOS</b>	<b>7</b>
2.1 Pagamentos de Benefícios / Reajustes	7
2.2 Óbitos e Resíduos	7
2.3 Suspensão de Benefícios – Recadastramento	8
2.4 Empréstimos Consignados	9
2.5 Relatórios de Descontos entre órgãos Prefeitura, SAAE e Câmara	9
2.6 Obrigações Sociais: DIRF, SEFIP e AUDESP III	9
2.7 Livro de Registro de Ponto	10
2.8 eSocial	10
2.9 Quadro de servidores do IPMB em 30/04/2022	11
<b>3 SETOR PREVIDENCIÁRIO</b>	<b>12</b>
3.1 Concessões de Aposentadorias e Pensões	12
3.2 Relatório de Avaliação Atuarial	12
3.3 CRP – Certidão de Regularização Previdenciária	13
3.4 Alíquota Progressiva do Município	14
<b>4 SETOR CONTÁBIL, ADMINISTRATIVO E FINANCEIRO</b>	<b>15</b>
4.1 Licitações e Contratos	15
4.2 Concurso Público nº 001/2022	15
4.3 Envio de informações para Sistema AUDESP IV	16
4.4 Investimentos	16
4.5 Reuniões de Conselhos: Administrativo, Fiscal e Investimento	16
4.6 Precatórios	16
4.7 CADPREV	18
4.8 Aportes e Contribuição Previdenciária Patronal	18





# INSTITUTO DE PREVIDÊNCIA DO MUNICÍPIO DE BARRETOS

Fone: (17) 3322-8358

Av. Trinta e Três, 846 - Baroni - CEP 14780-192 - Barretos-SP  
LEI MUNICIPAL Nº 3.705 de 08-11-2004 - CNPJ 66.998.014/0001-54

<b>5. SEGURANÇA .....</b>	<b>20</b>
5.1 Usuários dos sistemas (Login e Senha) .....	20
5.2 Servidor de Informática .....	20
5.3 Backups .....	20
5.4 Transparência – Site IPMB .....	21
5.5 Extintores .....	21
5.6 Veículo IPMB .....	21
5.7 Laudo Bombeiros .....	21
5.8 Segurança do Trabalho .....	21
5.9 Alarmes, Portas e Chaves .....	22
5.10 Computadores .....	22
5.11 Rede de internet .....	22
5.12 Ouvidoria .....	22
<b>CONSIDERAÇÕES FINAIS .....</b>	<b>23</b>



Handwritten signatures and initials in blue ink, including a circled 'A', a stylized signature, and other initials.



## 1. SETOR DE RECEPÇÃO

---

### 1.1 Atendimento Presencial

Devido a DECRETO N.º 11.310, DE 18 DE MARÇO DE 2022 em seu artigo 1º Inciso I, tornou-se facultativo o uso de máscaras em todos os ambientes abertos e fechados no Município da Estância Turística de Barretos. Mesmo não havendo mais obrigatoriedade de uso de máscaras aos segurados e servidores nas dependências do IPMB, há disponibilização de álcool em gel 70% para higienização das mãos e acrílicos de proteção para os atendimentos presenciais. Agendamentos, através dos canais de telefone (17) 3322-8358, e-mail institucional: [ipmb@barretos.sp.gov.br](mailto:ipmb@barretos.sp.gov.br) e site [www.ipmbarretos.com.br](http://www.ipmbarretos.com.br).

### 1.2 Requerimentos

Os requerimentos de Aposentadoria, Pensão por Morte, Revisão de Benefícios, Isenção de Imposto de Renda realizados de forma presencial com agendamento, munidos de documento com foto, assim como, cópia dos holerites e cópias de processos.

### 1.3 Recadastramentos

Regulamentado pela Portaria nº 090/2021 DE 04 DE NOVEMBRO DE 2021, disciplina a obrigatoriedade do recadastramento aos aposentados e pensionistas no âmbito do Instituto De Previdência Do Município De Barretos. Os recadastramentos (Prova de vida) dos segurados foram realizados no mês de aniversário, estes portando de documentos de identificação com foto e comprovante de residência atualizado. Segurados que não realizaram o recadastramento, tiveram seus benefícios suspensos até a regularização do mesmo. Os segurados acamados foram agendados para recadastramento residencial.



#### **1.4 Simulações de Aposentadoria**

As simulações de aposentadoria realizadas por meio de agendamentos, com o novo Sistema Previdenciário (FOUR PREV) do IPMB, este já atualizado com a nova legislação previdenciária, Lei nº 5.996 de 22/12/2020, emitindo simulações de aposentadoria em tempo real dos servidores.

#### **1.5 Atendimento Online**

Atendimentos por telefone e e-mail estão realizados de segunda à sexta das 08h00 às 17h00. Dúvidas, esclarecimentos e até mesmo orientações estão sendo realizados por telefone ou e-mail, salvo os que necessitam de agendamento para atendimento presencial.

#### **1.6 Tramitação de Processos**

Tramitação de processos realizado seguindo trâmite legal após o requerimento. Ofícios enviados à Prefeitura, SAAE e Câmara, de acordo com cada requerimento atendendo os requisitos para obtenção de informações necessárias para o trâmite legal dos processos administrativos e judiciais. Sendo realizado o reenvio dos ofícios em casos de atrasos dos órgãos.





# INSTITUTO DE PREVIDÊNCIA DO MUNICÍPIO DE BARRETOS

Fone: (17) 3322-8358

Av. Trinta e Três, 846 - Baroni - CEP 14780-192 - Barretos-SP  
LEI MUNICIPAL Nº 3.705 de 08-11-2004 - CNPJ 66.998.014/0001-54

## 2. SETOR DE RECURSOS HUMANOS

### 2.1 Pagamentos de Benefícios / Reajustes

Benefícios de Aposentadorias e Pensões inclusos na folha de pagamento de acordo com o trâmite legal e parecer dos processos e portarias.

Pagamentos creditados nas contas do Banco Santander dos segurados e servidores no 2º dia útil do mês:

Folha de pagamento	Data do crédito
Janeiro/2022	02/02/2022
Fevereiro/2022	03/03/2022
Março/2022	04/04/2022
Abril/2022	03/05/2022

Segue reajustes anuais concedidos, de acordo com a lei federal e municipal lei complementar n.º 504, de 25 de fevereiro de 2022:

BENEFÍCIO	2020	2021	2022
SAL. MÍNIMO	1.045,00	1.100,00	1.212,00
TETO INSS	6.101,06	6.433,57	7.087,22
TETO IPMB	-	3.000,00	3.304,80
REAJUSTE INSS	4,48%	5,45%	10,16%
REAJUSTE PARIDADE	4,30%	-	11,4%
REAJUSTE CÂMARA	4,30%	-	11,4%
SAL. FAMÍLIA TETO	1.425,56	1.503,25	1.655,98
SAL. FAMÍLIA BENEF.	48,62	51,27	56,47

### 2.2 Óbitos e Resíduos

Os óbitos apurados através das informações obtidas dos familiares, cruzamento de dados através do Sistema de Controle de Óbitos (SISOB) e verificação nos



# INSTITUTO DE PREVIDÊNCIA DO MUNICÍPIO DE BARRETOS

Fone: (17) 3322-8358

Av. Trinta e Três, 846 - Baroni - CEP 14780-192 - Barretos-SP  
LEI MUNICIPAL Nº 3.705 de 08-11-2004 - CNPJ 66.998.014/0001-54

jornais de sepultamento da cidade retirados da folha de pagamento. Os resíduos que entraram com requerimento por meio de Alvará Judicial ou Inventário estão sendo pago aos herdeiros de acordo com o tramite legal. O relatório mensal de óbitos poderá ser conferido no Processo Administrativo nº 034/2022.

BENEFÍCIOS ENCERRADOS POR ÓBITO	SET A DEZ 2021	JAN A ABRIL 2022
APOSENTADORIA POR IDADE	02	03
APOSENTADORIA POR INVALIDEZ	01	02
APOSENTADORIA POR TEMPO DE CONTRIBUIÇÃO	04	05
APOSENTADORIA ESPECIAL – INSALUBRIDADE	-	-
APOSENTADORIA COMPULSÓRIA	-	01
PENSÃO POR MORTE	05	03
SERVIDOR ATIVO	01	03
<b>TOTAL</b>	<b>13</b>	<b>17</b>

## 2.3 Suspensão de Benefícios – Recadastramento

Regulamentado pela portaria nº 090/2021 de 04 de novembro de 2021. Os benefícios suspensos mensalmente poderão ser consultados através do Processo Administrativo – IPMB nº 035/2022. Segue a quantidade de benefícios suspensos mensalmente:

BENEFÍCIOS SUSPENSOS POR FALTA DE RECADASTRAMENTO	QUANTIDADE MENSAL
JANEIRO	07
FEVEREIRO	07
MARÇO	02
ABRIL	08
<b>TOTAL</b>	<b>24</b>

Após regularizada a situação pelo aposentado ou pensionista, o pagamento foi realizado em até dois dias úteis (conforme art. 8º Portaria IPMB nº 090/2021).





## 2.4 Empréstimos Consignados

Os empréstimos consignados foram concedidos conforme decreto nº 10.959 de 31/03/2021, na qual dispõe da margem consignado de até 30%. Empréstimos consignados concedidos através de autorização de carta margem solicitados e assinados pelo próprio segurado e averbação pelos servidores credenciados do IPMB.

## 2.5 Relatórios de Descontos entre órgãos Prefeitura, SAAE e Câmara

Os seguintes descontos foram efetuados em folha de pagamento conforme relatório emitidos pelos órgãos de origem: Empréstimos consignados concedidos na ativa, Cartão BMG, Cartão Bom Sucesso, Plano de Saúde Austa Plano SAAE, Co-participação Austa SAAE, Cartão Vale Alimentação, Afsaae, Cartão RV Cards.

## 2.6 Obrigações Sociais: DIRF, SEFIP e AUDESP III

DIRF: Transmitida em 24/02/2022, dentro do prazo legal, sem retificação.

SEFIP e AUDESP transmitidos de acordo com a tabela abaixo:

Competência/mês 2022	DATA ENVIO SEFIP	DATA ENVIO AUDESP
Janeiro	08/02/2022*	09/02/2022
Fevereiro	04/03/2022	07/03/2022
Março	07/04/2022	06/04/2022
Abril	06/05/2022	04/05/2022

\*Retificada em 16/02/2022

## GEFIP

De acordo com o Item 6.1 do Manual da GFIP para SEFIP 8.4, a Guia de Recolhimento do FGTS – GRF deve ser transmitido pelo conectividade Social até o dia 07 (sete) do mês seguinte àquele em que a remuneração foi paga,





creditada ou se tornou devida ao trabalhador e/ou tenha ocorrido outro fato gerador de contribuição ou informação à Previdência Social, em relação à remuneração do mês anterior. Se não houver expediente bancário no dia 07 (sete), o prazo para recolhimento sem acréscimos legais, é o dia útil imediatamente anterior

### 2.7 Livro de Registro de Ponto

Livro de registro do ponto está sendo efetuado regularmente pelos servidores e estagiários do IPMB, assim como apresentações de atestado médicos, faltas justificadas e faltas abonadas pela Lei Complementar nº 252 de 26 de Março de 2015.

### 2.8 eSocial

Conforme a Portaria Conjunta SEPRT/RFB Nº 71, de 29 junho de 2021, a partir de 21/07/2021 passou a vigorar a nova obrigação acessória do Governo Federal para os Órgãos Públicos: o eSocial. O eSocial foi dividido em 4 fases, conforme cronograma abaixo:

**1ª Fase:** Apenas informações relativas aos órgãos, ou seja, cadastros dos empregadores e tabelas;

**2ª Fase: (Prorrogado até 21/08/2022)** - Nesta fase, os entes passam a ser obrigados a enviar informações relativas aos servidores e seus vínculos com os órgãos (eventos não periódicos). Exemplos: admissões, afastamentos e desligamentos;

**3ª Fase:** Torna-se obrigatório o envio das folhas de pagamento (de todo o mês de agosto/2022);

**4ª Fase:**- Na última fase, deverão ser enviados os dados de segurança e saúde no trabalho (SST).



# INSTITUTO DE PREVIDÊNCIA DO MUNICÍPIO DE BARRETOS

Fone: (17) 3322-8358

Av. Trinta e Três, 846 - Baroni - CEP 14780-192 - Barretos-SP  
LEI MUNICIPAL Nº 3.705 de 08-11-2004 - CNPJ 66.998.014/0001-54

e-Social	Data início e limite de envio	Data envio IPMB
1ª fase	21/07/2021 a 21/11/2021	Concluído em 29/09/2021
2ª fase	21/11/2021 a 21/08/2022	Em desenvolvimento
3ª fase	22/08/2022 a 31/12/2022	Aguardando envio 2ª fase
4ª fase	01/01/2023	Aguardando envio 3ª fase

## 2.9 Quadro de servidores do IPMB em 30/04/2022.

### • 05 servidores efetivos:

- 1 Analista de Contabilidade / Chefe de Contabilidade;
- 1 Assistente de Contabilidade / Controlador Interno;
- 1 Assistente de RH / Chefe de RH e Previdência;
- 1 Assistente de RH / Coordenador Previdenciário / Ouvidor Previdenciário;
- 1 Auxiliar Operacional de Serviços Gerais.

### • 02 comissionados:

- 1 Diretor Presidente;
- 1 Diretor de Administração e Finanças.

### • 04 estagiários.



### 3 SETOR PREVIDENCIÁRIO

#### 3.1 Concessões de Aposentadorias e Pensões

Concessões de Aposentadorias e Pensões de JANEIRO a ABRIL de 2022, conforme quadro abaixo:

TIPO DE BENEFÍCIO	SET A DEZ 2021	JAN A ABRIL 2022
APOSENTADORIA POR IDADE	07	06
APOSENTADORIA POR INCAPACIDADE PERMANENTE	04	07
APOSENTADORIA POR TEMPO DE CONTRIBUIÇÃO	07	08
APOSENTADORIA ESPECIAL – INSALUBRIDADE	06	03
APOSENTADORIA COMPULSÓRIA	00	00
PENSÃO POR MORTE	05	07
<b>TOTAL DE BENEFÍCIOS CONCEDIDOS</b>	<b>29</b>	<b>31</b>

Os processos de concessões de benefícios foram concedidos de acordo com a legislação vigente. Todas portarias foram publicadas no Jornal Folha de Barretos, disponível no site da Prefeitura ou pelo link <http://www.barretos.sp.gov.br/jornal>. O relatório de benefícios concedidos mensalmente está registrado no processo administrativo IPMB nº 036/2022.

#### 3.2 Relatório de Avaliação Atuarial

No Relatório de Avaliação Atuarial do exercício de 2021 com a data base 31/12/2020, demonstrou que o RPPS apresenta um Déficit Técnico Atuarial no valor de R\$ 760.528.802,15, considerando o Plano de Custeio de equilíbrio.

Em desenvolvimento exercício de 2022 com a data base 31/12/2021.





# INSTITUTO DE PREVIDÊNCIA DO MUNICÍPIO DE BARRETOS

Fone: (17) 3322-8358

Av. Trinta e Três, 846 - Baroni - CEP 14780-192 - Barretos-SP  
LEI MUNICIPAL Nº 3.705 de 08-11-2004 - CNPJ 66.998.014/0001-54

## 3.3 CRP – Certidão de Regularização Previdenciária

O CRP emitido em cumprimento à decisão Judicial em 03/05/2021, **venceu em 30/10/2021**. A consulta poderá ser comprovada no sistema do CADPREV no endereço eletrônico:

<https://cadprev.previdencia.gov.br/Cadprev/pages/publico/crp/pesquisarEnteCrp.xhtml>



MINISTÉRIO DA ECONOMIA  
SECRETARIA DE PREVIDÊNCIA  
Subsecretaria dos Regimes Próprios de Previdência Social

### CERTIFICADO DE SUSPENSÃO DE IRREGULARIDADES

EMITIDO EM CUMPRIMENTO À DECISÃO JUDICIAL

Ente Federativo: Barretos UF: SP  
CNPJ Principal: 44.780.609/0001-04

É CERTIFICADO, NA FORMA DO DISPOSTO NO ART. 9º DA LEI Nº 9.717, DE 27 DE NOVEMBRO DE 1998, NO DECRETO Nº 3.788, DE 11 DE ABRIL DE 2001, E NA PORTARIA MPS Nº 204, DE 10 DE JULHO DE 2008, QUE O ESTADO ESTÁ EM SITUAÇÃO IRREGULAR EM RELAÇÃO A LEI Nº 9.717, DE 1998, E OBTVE DECISÃO JUDICIAL A SEU FAVOR QUE DEFIRIU O PEDIDO DE TUTELA DE URGÊNCIA, PARA DETERMINAR QUE A UNIÃO SUSPENDA AS RESTRICÇÕES CONTIDAS NO CAUC, BEM COMO QUE SE ABSTENHA DE EXIGIR O CERTIFICADO DE REGULARIDADE PREVIDENCIÁRIA, COMO CONDIÇÃO PARA QUE O MUNICÍPIO DE BARRETOS POSSA CELEBRAR NOVOS CONVÊNIOS, EMPRÉSTIMOS E RECEBER TRANSFERÊNCIAS VOLUNTÁRIAS DA UNIÃO FEDERAL, ATÉ ULTERIOR DELIBERAÇÃO DO JUÍZO.

#### FINALIDADE DO CERTIFICADO

Os órgãos ou entidades da administração direta e indireta da união deverão observar, previamente, a regularidade dos estados do Distrito Federal e dos municípios quanto ao seu regime Próprio de Previdência Social, nos seguintes casos, conforme o disposto no art 7º da lei nº 9.717, de 1998:

- i. Realização de transferências voluntárias de recursos pela união;
- ii. Celebração de acordos, contratos, convênios ou ajustes, bem como de empréstimos, financiamentos, avais e subvenções em geral de órgãos ou entidades da administração direta e indireta da união;
- iii. Liberação de recursos de empréstimos e financiamentos por instituições financeiras federais;

Certificado emitido em nome do Ente Federativo e válido para todos os órgãos e entidades do município

A aceitação do presente certificado está condicionada à verificação, por meio da internet, de sua autenticidade e validade no endereço: <http://www.previdencia.gov.br>, pois está sujeito a cancelamento por decisão judicial ou administrativa.

Este certificado deve ser juntado ao processo referente ao ato ou contrato para o qual foi EXIGIDO.



N.º 986209 -  
196697

EMITIDO EM 03/05/2021  
VÁLIDO ATÉ 30/10/2021



### 3.4 Alíquota Progressiva do Município

Conforme relatado por este controle interno nos relatórios quadrimestrais de 2021 a alíquota efetiva dos servidores ativos do município está abaixo da estabelecida pela Emenda Constitucional Nº 103, de 12 de novembro de 2019, na qual exigiu que alíquota não fosse inferior à do RPPS da União, quando houvesse déficit atuarial, e à do RGPS, ou seja 14%. O próprio atuarial de 2021 orienta: "As alíquotas de Contribuição Normal vertidas atualmente ao RPPS somam 30,87% (12,87% para o servidor e 18,00% para o Município). A avaliação atuarial demonstrou que as contribuições normais de servidores e do Governo Municipal, para a formação equilibrada das Provisões para pagamento de benefícios, devem somar 18,87% sobre a remuneração de contribuição dos servidores ativos.

Assim, tendo em vista que as faixas de contribuição progressiva dos servidores ativos se encontram inferior ao crescimento da contribuição dos servidores da União, recomenda-se a revisão da progressão das alíquotas, em especial para a faixa superior ao teto do RGPS.



## 4 SETOR CONTÁBIL, ADMINISTRATIVO E FINANCEIRO

### 4.1 Licitações e Contratos

Novos contratos e aditamentos no período de Janeiro a abril/2022:

EMPRESA/CONTRATADO	CONTRATO	MODALIDADE	PRAZO	VIGÊNCIA	VALOR TOTAL	DATA PUBLICAÇÃO
COMPREV - EMPRESA DE TECNOLOGIA E INFORMAÇÕES DA PREVIDÊNCIA DATAPREV S.A	EXTRATO DO CONTRATO ADEÇÃO - COMPREV	DISPENSA POR INEXIBILIDADE	5 ANOS	26/01/2022 A 25/01/2027	R\$ 72.000,00	17/02/2022
SANTA CECILIA ALIMENTOS EIRLELLI	EXTRATO DO TERMO DO CONTRATO Nº 002/2022	DISPENSA LICITAÇÃO	12 MESES	01/01/2022 A 31/12/2022	R\$ 12.897,00	17/02/2022
METAPÚBLICA CONSULTORIA E ASSESSORIA EM GESTÃO PÚBLICA LTDA	EXTRATO DO 4º TERMO ADITIVO DO CONTRATO Nº 003/2018	PREGÃO PRESENCIAL	12 MESES	01/03/2022 A 28/02/2023	R\$ 67.369,68	06/04/2022
DI BLASI CONSULTORIA FINANCEIRA LTDA	EXTRATO SEGUNDO TERMO ADITIVO	DISPENSA LICITAÇÃO	12 MESES	01/03/2022 A 01/03/2022	R\$ 8.894,28	06/04/2022
CENTRO DE INTEGRAÇÃO EMPRESA ESCOLA - CIEE	EXTRATO QUARTO TERMO ADITIVO	DISPENSA LICITAÇÃO	12 MESES	20/02/2022 A 19/02/2023	R\$ 5.460,00	08/04/2022
FOUR INFO DESENVOLVIMENTO DE SOFTWARE LTDA	EXTRATO DO TERMO DO CONTRATO Nº 001/2022	DISPENSA LICITAÇÃO	12 MESES	02/01/2022 A 01/01/2023	R\$ 17.984,80	20/05/2022

### 4.2 Concurso Público nº 001/2022

Foi publicado no dia 12/05/2022, no jornal folha de Barretos edição 2101, o edital de abertura de inscrições do concurso público IPMB nº 001/2022 para preenchimento de 04 vagas para agente administrativo e 02 vagas de advogado, tendo a Fundação Vunesp como a empresa responsável pelo certame.





#### 4.3 Envio de informações para Sistema AUDESP IV

Os envios de informações para o Sistema AUDESP estão sendo realizados regularmente.

#### 4.4 Investimentos

O Relatório Mensal das posições da carteira de investimentos do IPMB está regularmente disponível no site do Instituto na guia Investimentos. A política de investimentos também disponíveis no site do IPMB na guia Transparência, Política de Investimentos – DPIN.

#### 4.5 Reuniões de Conselhos: Administrativo, Fiscal e Investimento.

Estão acostados no site do IPMB, as atas das reuniões dos conselhos realizadas. <https://www.ipmbarretos.com.br/transparencia/atas>

#### 4.6 Precatórios

De acordo com o Processo Administrativo nº 049-2021 - IPMB, DEPRE – Diretoria de Execução de Precatório e Cálculos Mapa orçamentário de 2022, constam 55 (cinquenta e cinco) Precatórios, totalizando o valor de R\$ 2.941.635,79 (Dois milhões, novecentos e quarenta e um mil, seiscentos e trinta e cinco reais e setenta e nove centavos), sendo que estes precatórios devem ser quitados até o final do exercício de 2022. Período requisitorial: 02/07/2020 a 01/07/2021. Valor atualizado até: 01/07/2021



# INSTITUTO DE PREVIDÊNCIA DO MUNICÍPIO DE BARRETOS

Fone: (17) 3322-8358

Av. Trinta e Três, 846 - Baroni - CEP 14780-192 - Barretos-SP  
LEI MUNICIPAL Nº 3.705 de 08-11-2004 - CNPJ 66.998.014/0001-54

## Resumo Geral

Alimentar	Tipo de ação	Total
	339091-10	2.807.102,51
	339091-10	134.533,28
	339091-10	0,00

Outras espécies	Tipo de ação	Total
	339091-20	0,00
	449091-01	0,00

Total Geral R\$ 2.941.635,79

Segue também o Mapa de Precatórios disponível para 2023. Período requisitorial: 02/07/2021 a 02/04/2022 Finalizado em 23/04/2022 - 14:31:05. Valor atualizado até: 02/04/2022

## Resumo Geral

Alimentar	Tipo de ação	Total
	339091-10	4.244.598,59
	339091-10	210.567,14
	339091-10	0,00

Outras espécies	Tipo de ação	Total
	339091-20	0,00
	449091-01	0,00

Total Geral R\$ 4.455.165,73

A relação do mapa de precatórios de 2020 a 2023 está disponível no site do IPMB na seção "Transparência" >> "Mapa de Precatórios".

Nota-se um aumento elevado no valor do mapa de precatórios para 2023 com valor de R\$ 4.455.165,73 (Quatro milhões, quatrocentos e cinquenta e cinco mil, cento e sessenta e cinco reais e setenta e três centavos), ou seja, mais de 151,45% com relação ao mapa de 2022. Tal importância onera o IPMB causando em curto e longo prazo um grande desequilíbrio financeiro. Assunto este que deve ser tratado de intensa prioridade por esta gestão para minimizar as ações judiciais devidas por esta autarquia.



## INSTITUTO DE PREVIDÊNCIA DO MUNICÍPIO DE BARRETOS

Fone: (17) 3322-8358

Av. Trinta e Três, 846 - Baroni - CEP 14780-192 - Barretos-SP  
LEI MUNICIPAL Nº 3.705 de 08-11-2004 - CNPJ 66.998.014/0001-54

### 4.7 CADPREV

Os seguintes relatórios do Sistema de Informações dos Regimes Públicos de Previdência Social (CADPREV) estão postados regularmente até dezembro/2021 e podem ser conferidos nos respectivos sites:

- DAIR - Demonstrativo das Aplicações e Investimentos dos Recursos;  
<https://cadprev.previdencia.gov.br/Cadprev/pages/modulos/dair/consultarDemonstrativos.xhtml>
- DIPR - Demonstrativo de Informações Previdenciárias e Repasses;  
<https://cadprev.previdencia.gov.br/Cadprev/pages/modulos/dipr/consultarDemonstrativos.xhtml>
- DPIN - Demonstrativo das Políticas de Investimento;  
<https://cadprev.previdencia.gov.br/Cadprev/pages/modulos/dpinV2/consultarDemonstrativos.xhtml>

### 4.8 Aportes e Contribuição Previdenciária Patronal

A Portaria MPS no 746, de 27 de dezembro de 2011 – Dispõe sobre cobertura de déficit atuarial dos Regimes Próprios de Previdência Social – RPPS por aporte. A Lei N.º 6.060, de 25 de maio de 2021, em seu artigo 17, revogou parte da *Lei nº 4.510, de 03 de maio de 2011, disciplina o plano de custeio do Instituto de Previdência do Município de Barretos – IPMB e dá outras providências*, na qual proporciona o objetivo de garantir o equilíbrio financeiro e atuarial do Sistema Previdenciário dos servidores do Município de Barretos. Ao revogar o art. 6º segue:

*Lei nº 4510, de 03 de maio de 2011 e alterações:*

*Art 6º: As contribuições previdenciárias dos órgãos patronais previstos no artigo 2º desta Lei serão de 11,94% (onze vírgula noventa e quatro por cento), incidentes sobre a totalidade da remuneração de contribuição dos servidores efetivos ativos.*





## INSTITUTO DE PREVIDÊNCIA DO MUNICÍPIO DE BARRETOS

Fone: (17) 3322-8358

Av. Trinta e Três, 846 - Baroni - CEP 14780-192 - Barretos-SP  
LEI MUNICIPAL Nº 3.705 de 08-11-2004 - CNPJ 66.998.014/0001-54

Em contrapartida o Art 15. Da lei nº 6.060 de 25/05/2021, também alterou o § 2º do art 41 da Lei 3.705, de 08 de novembro de 2004, com alterações subsequentes, o qual passou a vigorar com a seguinte redação:

*Art. 41 – ...*

*§2.º - A contribuição previdenciária patronal mensal da Prefeitura Municipal, da Câmara Municipal e das Autarquias, será de 18% (dezoito por cento) sobre a folha de pagamento de servidores efetivos (NR)*

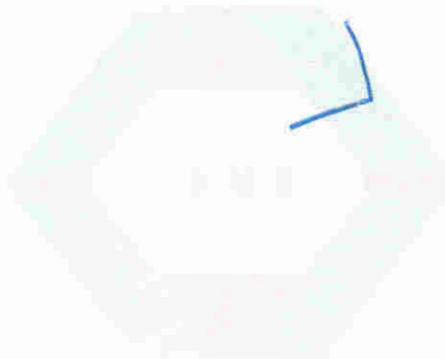

Handwritten signatures and initials in blue ink, including a large signature and several smaller initials.



## 5. SEGURANÇA

---

### 5.1 Usuários dos sistemas (Login e Senha)

Os usuários de acesso aos sistemas estão bloqueados por senha para cada grupo de usuário. Estagiários tem sua senha pessoal com informações e acessos limitados as informações dos sistemas. Os mesmos não possuem ação de excluir ou editar certos campos dos cadastros sem que um administrador geral insira sua senha de acesso para confirmação. Cada senha é pessoal e intransferível podendo a qualquer momento a alteração pelo usuário.

Servidores efetivos possuem acesso aos sistemas com maior liberação das informações, mesmo assim, está limitado a certas alterações de acordo com o setor de trabalho. E cada servidor possui seu usuário e senha pessoal.

### 5.2 Servidor de Informática

O sistema do servidor encontra-se protegido contra ameaças externas com sistema de antivírus e senhas de proteção de acesso. Mantém o software atualizado e livre de erros que possam comprometer a integridade das informações armazenadas. O servidor também possui um equipamento denominado No-break, responsável por regular a voltagem e a pureza da energia que alcança os eletrônicos conectados a esse dispositivo. Ele também alimenta o servidor por meio de uma bateria, quando há queda ou variações bruscas de energia.

### 5.3 Backups

Os backups dos dados estão sendo feitos semanalmente. O sistema de Programa de Gerenciamento de Tempo de Contribuição (FOURPREV) é realizado através de um HD externo, assim como pastas e arquivos utilizados pelos departamentos do IPMB. O sistema de folha de pagamento o backup é realizado em nuvem automaticamente.





#### **5.4 Transparência – Site IPMB**

O site do IPMB manteve seu bom funcionamento de forma regular e atualizada com o portal da transparência disponibilizando relatórios, atas, balancetes, certidões, ofícios de cobranças, parcelamentos, política de investimentos, resultados de sindicâncias, licitações. Também disponíveis informações como leis previdenciárias, salários, recadastramentos, documentos para diversos requerimentos, e-mail e sistema de ouvidoria do IPMB.

Foram adicionados links de acesso ao Sistema de Informações dos Regimes Públicos de Previdência Social (CADPREV) onde é possível consultar os seguintes relatórios:

- DAIR - Demonstrativo das Aplicações e Investimentos dos Recursos;
- DIPR - Demonstrativo de Informações Previdenciárias e Repasses;
- DPIN - Demonstrativo das Políticas de Investimento;
- DRAA - Demonstrativo de Resultados da Avaliação Atuarial.

#### **5.5 Extintores**

Foi realizado a troca dos extintores, com validade até 01/2023.

#### **5.6 Veículo IPMB**

Documentação em dia.

#### **5.7 Laudo Bombeiros**

Em dia, válido até 12/01/2024.

#### **5.8 Segurança do Trabalho**

Prédio com avarias necessitando de reparos: rachaduras nas paredes, tacos e azulejos soltando, gessos do teto com risco de queda. Já foi relatado nos relatórios quadrimestrais anteriores e até o momento não foi realizado melhorias



ou reparação dos danos causados pelo uso e pelo tempo. Além do espaço de trabalho estar comprometido devido alta demanda de arquivos e processos.

### **5.9 Alarmes, Portas e Chaves**

Alarmes regularmente funcionando com uso de senhas pessoais e diretores, assim como, chaves de acesso ao IPMB.

### **5.10 Computadores**

Em análise aos computadores e sistemas utilizados, a maioria estão há mais de 10 anos em uso, com vários erros no sistema operacional Windows, diversos programas desatualizados, causando lentidão e travamentos. Relatado no quadrimestre passado.

### **5.11 Rede de internet**

Detectados picos de desconexão com a internet durante o expediente e finais de semana, prejudicando o acesso aos sistemas previdenciários e as informações do site como Transparência e acesso do portal do servidor para consultas de holerites. Cabeamento de rede interna com avarias e fios espalhados pelo chão, com pouca segurança e vida útil comprometida. Foi relatado no quadrimestre passado e não houve melhorias.

### **5.12 Ouvidoria**

Não houve registros neste período quadrimestral.

Página 22 de 24



## CONSIDERAÇÕES FINAIS

---

Após análise e verificação por este controle interno nos períodos de Janeiro a Abril de 2022, foi recomendado no relatórios anteriores a alteração na faixa de contribuição progressiva dos servidores ativos, pois a mesma está inferior ao dos servidores da União (14%). Vale ressaltar também que, a lei n.º 6.060, de 25 de maio de 2021, revogou os aportes e alterou a contribuição previdenciária patronal mensal de 11,94% para 18%. Tal alteração deverá seguir a recomendação dos atuários com o objetivo de garantir o equilíbrio financeiro e atuarial do Sistema Previdenciário dos servidores do Município de Barretos, visto que, o desequilíbrio orçamentário e atuarial traz implicações negativas, além do município e a autarquia poder ser notificado pelos órgãos fiscalizadores. Outro fator relevante está descrito neste relatório no item 4.6 Precatórios – Assunto este que deve ser tratado de intensa prioridade por esta gestão para minimizar as altas ações judiciais devidas por esta autarquia. Foi relatado no semestre anterior a importância na reforma do prédio do Instituto, o mesmo está colocando em risco os servidores, aposentados e colaboradores, além do espaço precário para adequar os novos servidores que ocuparão as vagas do concurso público nº 001/2022 já em andamento para 06 (seis) vagas. Importante também priorizar a realização de uma licitação de novos computadores, adequação das instalações de cabeamentos de rede e energia, assim como na conversão e digitalização de processos físicos em digitais.





**INSTITUTO DE PREVIDÊNCIA DO MUNICÍPIO DE BARRETOS**

**Fone: (17) 3322-8358**

Av. Trinta e Três, 846 - Baroni - CEP 14780-192 - Barretos-SP  
LEI MUNICIPAL Nº 3.705 de 08-11-2004 - CNPJ 66.998.014/0001-54

Sendo o que tinha para o momento, encaminho os autos para ciência e notificação dos senhores.

Barretos, 31 de maio de 2022.

**Jan Fernando Cicalé**  
Controlador Interno

Ciente;

**Lincoln Del Bianco de Menezes Carvalho**  
Diretor Presidente

**Frederico Alves de Paula**  
Diretor de Administração e Finanças

**Adriano Tamburus**  
Chefe de Contabilidade

**Leonardo da Silva Lisboa**  
Coordenador Previdenciário

**Diego Henrique de Brito**  
Chefe de RH e Previdência



## INSTITUTO DE PREVIDÊNCIA DO MUNICÍPIO DE BARRETOS

Fone: (17) 3322-8358

Av. Trinta e Três, 846 - Baroni - CEP 14780-192 - Barretos-SP  
LEI MUNICIPAL Nº 3.705 de 08-11-2004 - CNPJ 66.998.014/0001-54

### PLANEJAMENTO ANUAL DE TRABALHO - CONTROLE INTERNO DO IPMB

O presente documento tem como objetivo descrever as principais atividades de auditorias desenvolvidas e elaboradas durante o ano de 2021 e 2022 pelo Controle Interno do IPMB - Instituto de Previdência do Município de Barretos.

Este documento foi elaborado através de um Planejamento Estratégico, Tático e Operacional chamado 5W2H, uma ferramenta tão simples e prática que pode ser útil em inúmeros momentos e áreas de qualquer empresa, tendo acompanhamento de pequenos projetos ou mesmo atividades rotineiras.

A ferramenta 5W2H é um checklist administrativo de atividades, prazos e responsabilidades que devem ser desenvolvidas com clareza e eficiência por todos os envolvidos em um projeto. Tem como função definir o que será feito, porque, onde, quem irá fazer, quando será feito, como e quanto custará.

A sigla é formada pelas iniciais, em inglês, das sete diretrizes que, quando bem estabelecidas, eliminam quaisquer dúvidas que possam aparecer ao longo de um processo ou de uma atividade.

5W:	2H:
What (o que será feito?)	How (como será feito?)
Why (por que será feito?)	How much (quanto vai custar?)
Where (onde será feito?)	
When (quando será feito?)	
Who (por quem será feito?)	

Ou seja, a metodologia 5W2H é formada pelas respostas para essas sete perguntas essenciais de qualquer planejamento, seja de um projeto ou de uma área inteira. Com essas respostas em mãos, você terá um mapa de atividades que vai ajudar a tornar a execução muito mais clara e efetiva.

Como fazer 5W2H na prática: esta é uma ferramenta extremamente útil e flexível. Com inúmeras possibilidades, você pode e deve usá-la para tornar mais palpável o Planejamento Estratégico, Tático e Operacional, ou seja, traduzindo os objetivos e metas em planos de ações e iniciativas, ou mesmo para o dia a dia da empresa, utilizando a ferramenta para definir os responsáveis, datas e recursos para projetos e atividades menores. Nesse momento, ainda não são necessários softwares, equipamentos e nenhum outro grande investimento. Para começar a utilizar a ferramenta 5W2H em sua empresa você pode utilizar um quadro branco ou uma planilha eletrônica. Ou, ainda, qualquer outro instrumento de sua preferência, pois tudo que você precisa é de um meio para colocar as sete colunas (5W e os 2H) e comunicar sua equipe sobre o que precisa ser feito.







## INSTITUTO DE PREVIDÊNCIA DO MUNICÍPIO DE BARRETOS

Fone/Fax: (17) 3322-8358

Av. Trinta e Três, 846 - Baroni - CEP 14780-370 - Barretos-SP

LEI MUNICIPAL Nº 3.310 de 05-10-99 - CNPJ: 66.998.014/0001-54

ALTERADA PELA LEI Nº 3.705 DE 08/11/04

Setor?	O que?	Porquê?	Onde?	Por quem?	Quando?	Como?	Custo?	Meta?
Informática	Site do IPMB	Verificar se o site está em pleno funcionamento	IPMB	Controle Interno, Ouvidor Previdenciário	Diário	Acesso regular ao site, verificar o acesso à Transparência e Portal do Servidor	Sem ônus	Manter o site em funcionamento evitando o acesso limitado à algumas funções
Sede IPMB	Extintores	Verificabilidade dos níveis e vencimentos dos extintores acoplados ao IPMB	IPMB	Diretor de Administração e Finanças	Mensal	Verificando as datas e exigências a serem atendidas pela segurança do IPMB	Sem ônus	Segurança de dados físicos, processos administrativos e estruturas IPMB
Sede IPMB	Laudo Vistoria Corpo de Bombeiros	Verificar a validade do Laudo de Vistoria dos Bombeiros	IPMB	Diretor de Administração e Finanças	Semestral	Solicitando o Laudo para verificação da data de validade	Sem ônus	Manter a segurança do trabalho e dos segurados
Sede IPMB	Segurança do trabalho dos servidores	Verificabilidade da estrutura da Sede onde está localizada o IPMB	IPMB	Diretor Administração e Finanças	Mensal	Verificando o aparecimento de rachaduras ou possíveis danos elétricos que possa causar danos gerais	Sem ônus	Segurança no trabalho
Sede IPMB	Alarmes e Portas com chaves	Verificar o funcionamento adequado do sistema de alarme e eficiência das trancas de portas e armários	IPMB	Diretor Administração e Finanças	Diário	Revisar se o sistema de alarme está em funcionamento e se as portas estão sendo trancadas assim que se encerra o expediente	Sem ônus	Segurança de dados do IPMB

2

✓

28

28

28



## INSTITUTO DE PREVIDÊNCIA DO MUNICÍPIO DE BARRETOS

Fone/Fax: (17) 3322-8358

Av. Trinta e Três, 846 - Baroni - CEP 14780-370 - Barretos-SP

LEI MUNICIPAL Nº 3.310 de 05-10-99 - CNPJ: 66.998.014/0001-54

ALTERADA PELA LEI Nº 3.705 DE 08/11/04

### 1.) SETOR DE RECEPÇÃO

Setor?	O que?	Porquê?	Onde?	Por quem?	Quando?	Como?	Custo?	Meta?
Recepção	Atendimento Presencial	Verificar a agilidade e eficiência no atendimento	IPMB	Controle Interno e Ouvidor Previdenciário	Mensal	Identificando fatores de espera e picos de maior movimento	Sem ônus	Propor mudanças estruturais e estratégias para tornar o atendimento mais eficiente e célere
Recepção	Requerimentos	Verificar a eficácia e eficiência	IPMB	Controle Interno, Coordenador Previdenciário	Mensal	Através de controle de protocolos	Sem ônus	Agilidade e clareza na emissão dos requerimentos, com definição de prazos
Recepção	Recadastramentos	Verificar a veracidade dos dados e documentos apresentados	IPMB e "In Loco"	Controle Interno, Coordenador Previdenciário	Mensal	Verificabilidade dos documentos: RG, CPF, comprovante de residência e demais documentos apresentados	Sem ônus	Recadastrar todos aniversariantes do mês e identificar possíveis óbitos recentes
Recepção	Simulações de Aposentadoria	Clareza na explicação e total conhecimento das leis previdenciárias	IPMB	Controle Interno, Coordenador Previdenciário	Mensal	Necessidade de realização de cursos dos servidores efetivos	Sem ônus	Servidores qualificados para atendimento dos servidores ativos, aposentados e pensionistas

Handwritten signatures and initials in blue ink at the bottom of the page.

Handwritten initials 'A' in blue ink on the right side of the page.



## INSTITUTO DE PREVIDÊNCIA DO MUNICÍPIO DE BARRETOS

Fone/Fax: (17) 3322-8358

Av. Trinta e Três, 846 - Baroni - CEP 14780-370 - Barretos-SP

LEI MUNICIPAL Nº 3.310 de 05-10-99 - CNPJ: 66.998.014/0001-54

ALTERADA PELA LEI Nº 3.705 DE 08/11/04

Setor?	O que?	Porquê?	Onde?	Por quem?	Quando?	Como?	Custo?	Meta?
Recepção	Atendimento por Telefone	Agilidade, clareza e sutileza nas informações	IPMB	Controle Interno e Ouvidor Previdenciário	Mensal	Filtrar os assuntos que podem ser resolvidos e esclarecidos via telefone	Sem ônus	Evitar o congestionamento das linhas com atendimento rápido e devidamente direcionado ao profissional capacitado ao assunto
Recepção	Tramitação de processos	Verificação do tempo em que os processos estão encaminhando de um setor a outro	IPMB	Controle Interno e Ouvidor Previdenciário	Semanal	Acompanhamento em planilhas e protocolos, estabelecendo prazos máximos	Sem ônus	Concluir os processos dentro dos prazos previstos

A.

*[Handwritten signatures and initials]*





## INSTITUTO DE PREVIDÊNCIA DO MUNICÍPIO DE BARRETOS

Fone/Fax: (17) 3322-8358

Av. Trinta e Trés, 846 - Baroni - CEP 14780-370 - Barretos-SP

LEI MUNICIPAL Nº 3.310 de 05-10-99 - CNPJ: 66.998.014/0001-54

ALTERADA PELA LEI Nº 3.705 DE 08/11/04

### 2 SETOR DE RECURSOS HUMANOS

Setor?	O que?	Porquê?	Onde?	Por quem?	Quando?	Como?	Custo?	Meta?
RH	Avaliar os procedimentos de pagamentos relativos de Aposentadorias, Pensões e Auxílios-doença	Verificar se os pagamentos estão de acordo com os benefícios concedidos	IPMB	Chefe de RH e Controle Interno	Mensal	Análise por amostragem da Folha de Pagamento em conformidade com os benefícios concedido e efetuados no sistema GP -GOVBR	Sem ônus	Evitar vulnerabilidades nos pagamentos
RH	Óbitos de segurados ocorridos no mês	Evitar o pagamento de segurados falecidos	IPMB	Controle Interno, Chefe de RH e Previdência e Ouvidor Previdenciário	Mensal	Capacidade de verificação dos sepultamentos nos jornais da cidade e cruzamento de dados através do Sistema SISOB	Sem ônus	Evitar pagamentos aos beneficiários falecidos
RH	Empréstimos consignados	Cumprimento da legislação e adequação da margem consignável	IPMB	Controle Interno Chefe de RH e Previdência	Mensal	Emissão de cartas margem dos segurados destinada aos bancos conveniados e contratos firmados	Sem ônus	Contratos e empréstimos consignados dentro da margem

A.

*(Handwritten signatures and initials)*



## INSTITUTO DE PREVIDÊNCIA DO MUNICÍPIO DE BARRETOS

Fone/Fax: (17) 3322-8358

Av. Trinta e Trés, 846 - Baroni - CEP 14780-370 - Barretos-SP

LEI MUNICIPAL Nº 3.310 de 05-10-99 - CNPJ: 66.998.014/0001-54

ALTERADA PELA LEI Nº 3.705 DE 08/11/04

Setor?	O que?	Porquê?	Onde?	Por quem?	Quando?	Como?	Custo?	Meta?
RH	Planos de Saúde ao segurados	Cumprimento do contrato firmado entre o IPMB e Austa Clínicas	IPMB	Chefe de RH	Mensal	Verificabilidade dos relatórios mensais para descontos em folha de pagamento	Sem ônus	Efetuar todos descontos de acordo com o uso do plano
RH	Relatórios de descontos dos órgãos conveniados entre PREFEITURA, SAAE E CÂMARA	Efetuar os descontos devido com base nos relatórios emitidos pelos órgãos conveniados	IPMB	Chefe de RH	Mensal	Análise por amostragem da Folha de Pagamento em conformidade com os relatórios efetuados no sistema GP -GOVBR	Sem ônus	Efetuar todos os devidos descontos concedidos
RH	Verificação do envio de informações para Sistema AUDESP	Verificar se as informações estão sendo enviadas tempestivamente	IPMB	Chefe de RH e Controle Interno	Mensal	Verificação dos arquivos enviados no site do AUDESP	Sem ônus	Garantir cumprimento dos prazos
RH	Verificação do livro de ponto de servidores e estagiários do IPMB	Cumprimento de faltas, horários de entrada e saída de cada servidor	IPMB	Chefe de RH e Controle Interno	Diário	Obrigatoriedade de assinatura do livro de ponto com registro de horas e minutos	Sem ônus	Controle do livro de ponto dos servidores do IPMB
RH	Envio da DIRF no prazo	Evitar multa por falta de envio da DIRF para a Receita Federal dentro do Prazo	IPMB	Chefe de RH e Controle Interno	1º Bimestre	Comprovante de envio da DIRF	Sem ônus	Enviar a DIRF dentro do prazo estipulado pela Receita Federal

A.

Handwritten signatures and marks at the bottom of the page.





## INSTITUTO DE PREVIDÊNCIA DO MUNICÍPIO DE BARRETOS

Fone/Fax: (17) 3322-8358

Av. Trinta e Trés, 846 - Baroni - CEP 14780-370 - Barretos-SP

CNPJ: 66.998.014/0001-54

ALTERADA PELA LEI Nº 3.705 DE 08/11/04

Setor?	O que?	Porquê?	Onde?	Por quem?	Quando?	Como?	Custo?	Meta?
Benefício e Jurídico	Verificar se as alterações da EC 103/19 estão sendo devidamente cumpridas no que tange a acumulação de benefícios	Cumprimento da legislação vigente	IPMB	Coordenador Previdenciário, Jurídico IPMB	Mensal	Análise dos processos administrativos	Sem ônus	Cumprimento da legislação
Benefício e Jurídico	Verificar as concessões de Aposentadorias e Pensões dentro da legislação	Cumprimento da legislação	IPMB	Coordenador Previdenciário, Jurídico IPMB	Mensal	Análise dos processos administrativos	Sem ônus	Cumprimento da legislação
Benefício e Jurídico	Verificar concessões de revisões salariais e isenções de IRRF	Cumprimento da legislação	IPMB	Coordenador Previdenciário, Jurídico IPMB	Mensal	Análise dos processos administrativos	Sem ônus	Cumprimento da legislação
Compensação Previdenciária (COMPREV)	Verificar os procedimentos para envio dos documentos	Identificar melhorias e agilidade no processo	IPMB	Coordenador Previdenciário	Mensal	Analisar os procedimentos dos envios pelo portal	Sem ônus	Tornar o procedimento eficiente
Perícias médicas	Verificação do cumprimento do art. 9º, §º3 da EC 103/19	Cumprimento da legislação que tange realização de perícias pelo RPPS	IPMB	Coordenador Previdenciário	Mensal	Análise de documentos e ofícios dos convênios com o Ente Federativo	Sem ônus	Cumprir a legislação

Handwritten signatures and marks at the bottom of the page.



## INSTITUTO DE PREVIDÊNCIA DO MUNICÍPIO DE BARRETOS

Fone/Fax: (17) 3322-8358

Av. Trinta e Trés, 846 - Baroni - CEP 14780-370 - Barretos-SP

LEI MUNICIPAL Nº 3.310 de 05-10-99 - CNPJ: 66.998.014/0001-54

ALTERADA PELA LEI Nº 3.705 DE 08/11/04

Setor?	O que?	Porquê?	Onde?	Por quem?	Quando?	Como?	Custo?	Meta?
Jurídico	Análise dos procedimentos judiciais pertinentes ao IPMB quanto ao recurso dos processos judiciais	Cumprimento da legislação	IPMB	Jurídico IPMB, Coordenador Previdenciário	Por processo	Análise dos processos judiciais	Sem ônus	Cumprimento da legislação

7.

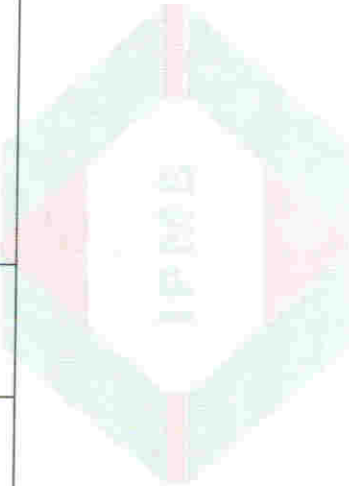



## INSTITUTO DE PREVIDÊNCIA DO MUNICÍPIO DE BARRETOS

Fone/Fax: (17) 3322-8358

Av. Trinta e Três, 846 - Baroni - CEP 14780-370 - Barretos-SP

LEI MUNICIPAL Nº 3.310 de 05-10-99 - CNPJ: 66.998.014/0001-54

ALTERADA PELA LEI Nº 3.705 DE 08/11/04

### 4 SETOR DIRETORIA FINANCEIRA E CONTÁBIL

Setor?	O que?	Porquê?	Onde?	Por quem?	Quando?	Como?	Custo?	Meta?
Contratos	Análise dos processos de licitação na modalidade Pregão Presencial	Verificar a economicidade e eficiência nas modalidades aplicadas ao certame	IPMB	Controle Interno e Comissões de Licitação	A cada licitação	Análise de todos documentos contidos nos processos com a legislação pertinente	Sem ônus	Análise de todos processos de licitação
Contabilidade	Verificação do envio de informações para Sistema AUDESP	Verificar se as informações estão sendo enviadas tempestivamente	IPMB	Controle Interno e Chefe de Contabilidade	Mensal	Verificação dos arquivos enviados no site do AUDESP	Sem ônus	Garantir o cumprimento dos prazos
Contabilidade	Segurança da informação na Tesouraria	Verificar a segurança dos dados, documentos e possíveis vulnerabilidades	IPMB	Controle Interno e Chefe de Contabilidade	Mensal	Através de amostragens de operações e realização de testes	Sem ônus	Garantir a segurança dos dados e mitigação de vulnerabilidades
Finanças	Análise dos procedimentos de escolha de investimentos	Verificar se os critérios de escolha dos investimentos estão seguindo a Política Anual de Investimentos e a Legislação Vigente	IPMB	Diretor de Administração e Finanças	Mensal	Análise das Atas do comitê de Investimento e Relatórios	Sem ônus	Garantir o cumprimento da Política Anual de Investimentos e da legislação vigente

7.

Handwritten signatures and a checkmark at the bottom of the page.





5 PRESIDÊNCIA

## INSTITUTO DE PREVIDÊNCIA DO MUNICÍPIO DE BARRETOS

Fone/Fax: (17) 3322-8358

Av. Trinta e Trés, 846 - Baroni - CEP 14780-370 - Barretos-SP

LEI MUNICIPAL Nº 3.310 de 05-10-99 - CNPJ: 66.998.014/0001-54

ALTERADA PELA LEI Nº 3.705 DE 08/11/04

Setor?	O que?	Porquê?	Onde?	Por quem?	Quando?	Como?	Custo?	Meta?
Presidência	Cumprimento das legislações vigentes da EC103/19, no que tange a adequação das alíquotas no RPPS	Cumprimento da legislação vigente	IPMB	Diretor Presidente, Coordenador Previdenciário	Mensal	Envios de ofícios e cobranças ao Executivo para adequação das alíquotas	Sem ônus	Cumprimento da legislação
Presidência	Previdência Complementar	Cumprimento da EC103/19	IPMB	Coordenador Previdenciário	Anual	Reunião com os conselhos Administrativos e Fiscal	Sem ônus	Cumprimento da legislação
Presidência	Adequação das leis e benefícios Previdenciários no Município	Reforma da Previdência do Município	IPMB	Coordenador Previdenciário, Diretor Presidente	Anual	Envio do projeto de lei ao Executivo com as devidas alterações de Aposentadorias ao RPPS - IPMB	Sem ônus	Cumprimento da legislação e adequação de aposentadorias no RPPS

4.



# INSTITUTO DE PREVIDÊNCIA DO MUNICÍPIO DE BARRETOS

Fone/Fax: (17) 3322-8358

Av. Trinta e Três, 846 - Baroni - CEP 14780-370 - Barretos-SP

LEI MUNICIPAL Nº 3.310 de 05-10-99 - CNPJ - 66.998.014/0001-54

ALTERADA PELA LEI Nº 3.705 DE 08/11/04

## 6 SEGURANÇA GERAL

Setor?	O que?	Porquê?	Onde?	Por quem?	Quando?	Como?	Custo?	Meta?
Informática	Verificação dos sistemas eletrônicos	Verificação da integridade das informações e se as permissões de uso estão de acordo com as atribuições dos usuários	IPMB	Controle Interno, Ouvidor Previdenciário	Mensal	Análise da estrutura dos sistemas juntamente com o responsável pelo perfil do administrador	Sem ônus	Garantir a integridade das informações e se as permissões implantadas estão de acordo com a legislação vigente
Informática	Visoria física do CPD - centro de processamento de dados	Verificar a segurança das informações armazenadas	IPMB	Controle Interno, Ouvidor Previdenciário	Mensal	Verificar o estado de armazenamento do servidor. Localização e guarda do material físico e condições de instalação físicas	Sem ônus	Garantir a integridade e funcionalidade dos servidores de dados
Informática	Verificação dos dados de Backups e frequência dos mesmo	Verificar a programação e se os backups estão sendo realizados com eficaz e eficiência	IPMB	Controle Interno, Ouvidor Previdenciário	Semanal	Verificar o estado atual do servidor de backup e se o mesmo apresenta adequado empenho para gerir os dados com segurança	Sem ônus	Garantir a efetivação e segurança dos dados obtidos de todos sistemas gerados pelo IPMB

7